

ข้อบัญญัติองค์การบริหารส่วนตำบลช้างให้ตก

เรื่อง

งบประมาณรายจ่ายประจำปี



ของ

องค์การบริหารส่วนตำบลช้างให้ตก

อำเภอโคกโพธิ์ จังหวัดปัตตานี



ส่วนที่ 1

คำแถลงประกอบงบประมาณรายจ่าย

ประจำปีงบประมาณ พ.ศ. 2565

ของ

องค์การบริหารส่วนตำบลช้างให้ตก

อำเภอโคกโพธิ์ จังหวัดปัตตานี

## คำแถลงงบประมาณ

ประกอบงบประมาณรายจ่ายประจำปีงบประมาณ พ.ศ. 2565

ท่านประธานสภาฯ และสมาชิกสภาองค์การบริหารส่วนตำบลช้างให้ตก

บัดนี้ ถึงเวลาที่ผู้บริหารท้องถิ่นขององค์การบริหารส่วนตำบลช้างให้ตก จะได้เสนอร่างข้อบัญญัติงบประมาณรายจ่ายประจำปีต่อสภาองค์การบริหารส่วนตำบลช้างให้ตกอีกครั้งหนึ่ง ฉะนั้น ในโอกาสนี้ ผู้บริหารท้องถิ่นองค์การบริหารส่วนตำบลช้างให้ตก จึงขอชี้แจงให้ท่านประธานและสมาชิกทุกท่านได้ทราบถึงสถานะการคลังตลอดจนหลักการและแนวนโยบายการดำเนินการ ในปีงบประมาณ พ.ศ. 2565 ดังต่อไปนี้

### 1. สถานะการคลัง

#### 1.1 งบประมาณรายจ่ายทั่วไป

ในปีงบประมาณ พ.ศ. 2564 ณ วันที่ 24 กันยายน พ.ศ. 2564 องค์กรปกครองส่วนท้องถิ่นมีสถานะการเงิน ดังนี้

1.1.1 เงินฝากธนาคาร จำนวน 60,652,014.28 บาท

1.1.2 เงินสะสม จำนวน 64,991,799.27 บาท

1.1.3 เงินทุนสำรองเงินสะสม จำนวน 16,821,652.90 บาท

1.1.4 รายการกันเงินไว้แบบก่อนนี้ผูกพันและยังไม่ได้เบิกจ่าย จำนวน 0 โครงการ รวม 0.00 บาท

1.1.5 รายการกันเงินไว้โดยยังไม่ได้ก่อนนี้ผูกพัน จำนวน 2 โครงการ รวม 113,280.00 บาท

1.2 เงินกู้ยืมค้าง จำนวน 0.00 บาท

### 2. การบริหารงบประมาณในปีงบประมาณ พ.ศ. 2563

2.1 รายรับจริง จำนวน 24,837,097.54 บาท ประกอบด้วย

หมวดภาษีอากร	จำนวน	9,804.00 บาท
หมวดค่าธรรมเนียม ค่าปรับ และใบอนุญาต	จำนวน	44,938.50 บาท
หมวดรายได้จากทรัพย์สิน	จำนวน	201,469.23 บาท
หมวดรายได้จากสาธารณูปโภค และกิจการพาณิชย์	จำนวน	0.00 บาท
หมวดรายได้เบ็ดเตล็ด	จำนวน	0.00 บาท
หมวดรายได้จากทุน	จำนวน	0.00 บาท
หมวดภาษีจัดสรร	จำนวน	13,539,969.81 บาท
หมวดเงินอุดหนุนทั่วไป	จำนวน	11,040,916.00 บาท

2.2 เงินอุดหนุนที่รัฐบาลให้โดยระบุวัตถุประสงค์ จำนวน 132,256.00 บาท

2.3 รายจ่ายจริง จำนวน 17,871,849.09 บาท ประกอบด้วย

งบกลาง	จำนวน	5,734,589.00 บาท
งบบุคลากร	จำนวน	5,747,682.00 บาท
งบดำเนินงาน	จำนวน	2,612,070.31 บาท
งบลงทุน	จำนวน	3,541,507.78 บาท
งบเงินอุดหนุน	จำนวน	236,000.00 บาท
งบรายจ่ายอื่น	จำนวน	0.00 บาท

2.4 รายจ่ายที่จ่ายจากเงินอุดหนุนที่รัฐบาลให้โดยระบุวัตถุประสงค์ จำนวน 132,256.00 บาท

2.5 มีการจ่ายเงินสะสมเพื่อดำเนินการตามอำนาจหน้าที่ จำนวน 147,584.00 บาท

2.6 รายจ่ายที่จ่ายจากเงินทุนสำรองเงินสะสม จำนวน 0.00 บาท

2.7 รายจ่ายที่จ่ายจากเงินกู้ จำนวน 0.00 บาท

ค่าเฉลี่ยงบประมาณ

ประกอบงบประมาณรายจ่ายประจำปีงบประมาณ พ.ศ. 2565

องค์การบริหารส่วนตำบลช้างให้ตง

อำเภอโคกโพธิ์ จังหวัดปัตตานี

1. รายรับ

รายรับ	รายรับจริง ปี 2563	ประมาณการ ปี 2564	ประมาณการ ปี 2565 *
รายได้จัดเก็บเอง			
หมวดภาษีอากร	9,804.00	35,500.00	30,500.00
หมวดค่าธรรมเนียม ค่าปรับ และใบอนุญาต	44,938.50	28,700.00	28,700.00
หมวดรายได้จากทรัพย์สิน	201,469.23	190,000.00	195,000.00
หมวดรายได้จากสาธารณูปโภค และกิจการพาณิชย์	0.00	5,000.00	5,860.00
หมวดรายได้เบ็ดเตล็ด	0.00	1,000.00	0.00
รวมรายได้จัดเก็บเอง	256,211.73	260,200.00	260,060.00
รายได้ที่รัฐบาลเก็บแล้วจัดสรรให้ ปกครองส่วนท้องถิ่น			
หมวดภาษีจัดสรร	13,539,969.81	14,719,800.00	14,719,800.00
รวมรายได้ที่รัฐบาลเก็บแล้วจัดสรรให้ องค์กรปกครองส่วนท้องถิ่น	13,539,969.81	14,719,800.00	14,719,800.00
รายได้ที่รัฐบาลอุดหนุนให้ องค์กรปกครองส่วนท้องถิ่น			
หมวดเงินอุดหนุนทั่วไป	11,040,916.00	10,500,000.00	10,442,000.00
รวมรายได้ที่รัฐบาลอุดหนุนให้ องค์กรปกครองส่วนท้องถิ่น	11,040,916.00	10,500,000.00	10,442,000.00
รวม	24,837,097.54	25,480,000.00	25,421,860.00

ค่าแถมงบประมาณ

ประกอบงบประมาณรายจ่ายประจำปีงบประมาณ พ.ศ. 2565

องค์การบริหารส่วนตำบลช้างให้ตก

อำเภอโคกโพธิ์ จังหวัดปัตตานี

2. รายจ่าย

รายจ่าย	รายจ่ายจริง ปี 2563	ประมาณการ ปี 2564	ประมาณการ ปี 2565
จ่ายจากงบประมาณ			
งบกลาง	5,734,589.00	6,455,960.00	6,792,200.00
งบบุคลากร	5,747,682.00	8,151,140.00	10,061,760.00
งบดำเนินงาน	2,612,070.31	6,765,120.00	7,656,120.00
งบลงทุน	3,541,507.78	3,755,780.00	659,780.00
งบเงินอุดหนุน	236,000.00	352,000.00	252,000.00
รวมจ่ายจากงบประมาณ	17,871,849.09	25,480,000.00	25,421,860.00



ส่วนที่ 2

ข้อบัญญัติ

เรื่อง

งบประมาณรายจ่ายประจำปีงบประมาณ พ.ศ. 2565

ของ

องค์การบริหารส่วนตำบลช้างให้ตก

อำเภอโคกโพธิ์ จังหวัดปัตตานี

บันทึกหลักการและเหตุผล

ประกอบร่างข้อบัญญัติ งบประมาณรายจ่าย

ประจำปีงบประมาณ พ.ศ. 2565 ขององค์การบริหารส่วนตำบลช้างให้ตัก

อำเภอโคกโพธิ์ จังหวัดปัตตานี

ด้าน	รวม
ด้านบริหารทั่วไป	
แผนงานบริหารงานทั่วไป	11,308,720
แผนงานการรักษาความสงบภายใน <i>๕๕%</i>	867,000
ด้านบริการชุมชนและสังคม	
แผนงานการศึกษา <i>๕๕%</i>	1,992,500
แผนงานสาธารณสุข <i>๕๕%</i>	450,000
/แผนงานสังคมสงเคราะห์ <i>๕๕%</i>	230,000
แผนงานเคหะและชุมชน <i>๕๕%</i>	719,000
แผนงานสร้างความเข้มแข็งของชุมชน <i>๕๕%</i>	255,000
แผนงานการศาสนา วัฒนธรรม และนันทนาการ	505,000
ด้านการเศรษฐกิจ	
แผนงานอุตสาหกรรมและการโยธา <i>๕๕%</i>	1,880,440
แผนงานการเกษตร <i>๕๕%</i>	220,000
แผนงานการพาณิชย์ <i>๕๕%</i>	202,000
ด้านการดำเนินงานอื่น	
แผนงานงบกลาง	6,792,200
งบประมาณรายจ่ายทั้งสิ้น	
	25,421,860

*๕๕% = ๕๕*  
*๕๕% = ๓๓*

รายงานตามงานและงบรายจ่าย  
องค์การบริหารส่วนตำบลช้างให้ตัก  
อำเภอโคกโพธิ์ จังหวัดปัตตานี

แผนงานงบกลาง

งบ	งาน	งบกลาง	รวม
งบกลาง		6,792,200	6,792,200
งบกลาง		6,792,200	6,792,200

## แผนงานบริหารงานทั่วไป

งบ	งาน	งานบริหารทั่วไป	งานบริหารงานคลัง	รวม
งบบุคลากร		5,952,660	1,741,980	7,694,640
เงินเดือน (ฝ่ายการเมือง)		1,835,640	0	1,835,640
เงินเดือน (ฝ่ายประจำ)		4,117,020	1,741,980	5,859,000
งบดำเนินงาน		2,614,300	540,000	3,154,300
ค่าตอบแทน		285,000	157,000	442,000
ค่าใช้สอย		1,791,800	330,000	2,121,800
ค่าวัสดุ		237,500	50,000	287,500
ค่าสาธารณูปโภค		300,000	3,000	303,000
งบลงทุน		420,880	38,900	459,780
ค่าครุภัณฑ์		170,880	38,900	209,780
ค่าที่ดินและสิ่งก่อสร้าง		250,000	0	250,000
รวม		8,987,840	2,320,880	11,308,720

## แผนงานการรักษาความสงบภายใน

งบ	งาน	งานป้องกันและบรรเทา สาธารณภัย	รวม
งบดำเนินงาน		817,000	817,000
ค่าตอบแทน		100,000	100,000
ค่าใช้สอย		582,000	582,000
ค่าวัสดุ		135,000	135,000
งบลงทุน		50,000	50,000
ค่าครุภัณฑ์		50,000	50,000
	รวม	867,000	867,000

## แผนงานการศึกษา

งบ	งาน	งานระดับก่อนวัยเรียน และประถมศึกษา	รวม
งบบุคลากร		1,147,680	1,147,680
เงินเดือน (ฝ่ายประจำ)		1,147,680	1,147,680
งบดำเนินงาน		592,820	592,820
ค่าตอบแทน		10,000	10,000
ค่าใช้สอย		347,820	347,820
ค่าวัสดุ		235,000	235,000
งบเงินอุดหนุน		252,000	252,000
เงินอุดหนุน		252,000	252,000
	รวม	1,992,500	1,992,500

## แผนงานสาธารณสุข

งบ	งาน	งานบริการสาธารณสุข และงานสาธารณสุขอื่น	รวม
งบดำเนินงาน		450,000	450,000
ค่าตอบแทน		210,000	210,000
ค่าใช้จ่าย		220,000	220,000
ค่าวัสดุ		20,000	20,000
	รวม	450,000	450,000

## แผนงานสังคมสงเคราะห์

งบ	งาน	งานสวัสดิการสังคม และสังคมสงเคราะห์	รวม
งบดำเนินงาน		230,000	230,000
ค่าใช้จ่าย		180,000	180,000
ค่าวัสดุ		50,000	50,000
	รวม	230,000	230,000

แผนงานคหะและชุมชน

งบ	งาน	งานกำจัดขยะมูลฝอย และสิ่งปฏิกูล	รวม
งบดำเนินงาน		719,000	719,000
	ค่าใช้จ่าย	674,000	674,000
	ค่าวัสดุ	45,000	45,000
	รวม	719,000	719,000

แผนงานสร้างความเข้มแข็งของชุมชน

งบ	งาน	งานส่งเสริมและสนับสนุน ความเข้มแข็ง ชุมชน	รวม
งบดำเนินงาน		255,000	255,000
	ค่าใช้จ่าย	255,000	255,000
	รวม	255,000	255,000

แผนงานการศาสนา วัฒนธรรม และนันทนาการ

งบ	งาน	งานกีฬาและ นันทนาการ	งานศาสนาวัฒนธรรม ท้องถิ่น	รวม
งบดำเนินงาน		330,000	175,000	505,000
	ค่าใช้จ่าย	280,000	175,000	455,000
	ค่าวัสดุ	50,000	0	50,000
	รวม	330,000	175,000	505,000

แผนงานอุตสาหกรรมและการโยธา

งบ	งาน	งานก่อสร้าง	รวม
งบบุคลากร		1,219,440	1,219,440
	เงินเดือน (จ่ายประจำ)	1,219,440	1,219,440
งบดำเนินงาน		661,000	661,000
	ค่าตอบแทน	51,000	51,000
	ค่าใช้จ่าย	300,000	300,000
	ค่าวัสดุ	310,000	310,000
	รวม	1,880,440	1,880,440

## แผนงานการเกษตร

งบ	งาน	งานส่งเสริมการเกษตร	งานสิ่งแวดล้อมและ ทรัพยากรธรรมชาติ	รวม
งบดำเนินงาน		70,000	50,000	120,000
ค่าใช้จ่าย		50,000	50,000	100,000
ค่าวัสดุ		20,000	0	20,000
งบลงทุน		0	100,000	100,000
ค่าที่ดินและสิ่งก่อสร้าง		0	100,000	100,000
รวม		70,000	150,000	220,000

## แผนงานการพาณิชย์

งบ	งาน	งานกิจการประปา	รวม
งบดำเนินงาน		152,000	152,000
ค่าใช้จ่าย		122,000	122,000
ค่าวัสดุ		30,000	30,000
งบลงทุน		50,000	50,000
ค่าที่ดินและสิ่งก่อสร้าง		50,000	50,000
รวม		202,000	202,000

## ข้อบัญญัติ

งบประมาณรายจ่าย ประจำปีงบประมาณ พ.ศ. 2565

องค์การบริหารส่วนตำบลช้างให้ตก

อำเภอโคกโพธิ์ จังหวัดปัตตานี

โดยที่เป็นการสมควรตั้งงบประมาณรายจ่ายประจำปีงบประมาณ พ.ศ. 2565 อาศัยอำนาจตามความในพระราชบัญญัติสภาตำบลและองค์การบริหารส่วนตำบล พ.ศ.2537 และแก้ไขเพิ่มเติมจนถึงปัจจุบัน มาตรา 87 จึงตราข้อบัญญัติขึ้นไว้โดยความเห็นชอบของสภาองค์การบริหารส่วนตำบลช้างให้ตก และโดยอนุมัติของสภาองค์การบริหารส่วนตำบลช้างให้ตก

ข้อ 1 ข้อบัญญัติ นี้เรียกว่า ข้อบัญญัติงบประมาณรายจ่ายประจำปีงบประมาณ พ.ศ. 2565

ข้อ 2 ข้อบัญญัติ นี้ให้ใช้บังคับตั้งแต่วันที่ 1 ตุลาคม พ.ศ. 2564 เป็นต้นไป

ข้อ 3 งบประมาณรายจ่ายประจำปีงบประมาณ พ.ศ. 2565 เป็นจำนวนรวมทั้งสิ้น 25,421,860 บาท

ข้อ 4 งบประมาณรายจ่ายทั่วไป จ่ายจากรายได้จัดเก็บเอง หมวดภาษีจัดสรร และหมวดเงินอุดหนุน ทั่วไป เป็นจำนวนรวมทั้งสิ้น 25,421,860 บาท โดยแยกรายละเอียดตามแผนงานได้ดังนี้

แผนงาน	ยอดรวม
<b>ด้านบริหารทั่วไป</b>	
แผนงานบริหารงานทั่วไป	11,308,720
แผนงานการรักษาความสงบภายใน	867,000
<b>ด้านบริการชุมชนและสังคม</b>	
แผนงานการศึกษา	1,992,500
แผนงานสาธารณสุข	450,000
แผนงานสังคมสงเคราะห์	230,000
แผนงานเคหะและชุมชน	719,000
แผนงานสร้างความเข้มแข็งของชุมชน	255,000
แผนงานการศาสนา วัฒนธรรม และนันทนาการ	505,000
<b>ด้านการเศรษฐกิจ</b>	
แผนงานอุตสาหกรรมและการโยธา	1,880,440
แผนงานการเกษตร	220,000
แผนงานการพาณิชย์	202,000
<b>ด้านการดำเนินงานอื่น</b>	
แผนงานงบกลาง	6,792,200
<b>งบประมาณรายจ่ายทั้งสิ้น</b>	<b>25,421,860</b>

ข้อ 5 งบประมาณรายจ่ายเฉพาะการ จ่ายจากรายได้ เป็นจำนวนรวมทั้งสิ้น 0 บาท ดังนี้

งบ	ยอดรวม
รวมรายจ่าย	0

ข้อ 6 ให้นายกองค้การบริหรส่วนตำบลข้างให้ตกปฏิบัติการเบิกจ่ายเงินงบประมาณที่ได้รับอนุมัติให้เป็นไปตามระเบียบกระทรวงมหาดไทยว่าด้วยวิธีการงบประมาณขององค์กรปกครองส่วนท้องถิ่น และระเบียบกระทรวงมหาดไทยว่าด้วยการรับเงิน การเบิกจ่ายเงิน การฝากเงิน การเก็บรักษาเงิน และการตรวจเงินขององค์กรปกครองส่วนท้องถิ่น

ข้อ 7 ให้นายกองค้การบริหรส่วนตำบลข้างให้ตกมีหน้าที่รักษาการให้เป็นไปตามข้อบัญญัตินี้

ประกาศ ณ วันที่ ๒๐ ตค ๒๕๖๔

(ลงนาม).....

~~(นางสาวอนิษฐา ณ สงขลา)~~

~~รองปลัดองค์การบริหารส่วนตำบลข้างให้ตก~~

ตำแหน่ง นายกองค้การบริหรส่วนตำบลข้างให้ตก

อนุมัติ

(ลงนาม).....

(นายอับดุลการิม ยีดำ)

ตำแหน่ง นายอำเภอโคกโพธิ์

(นางสาวอนิษฐา ณ สงขลา)

รองปลัดองค์การบริหารส่วนตำบล รักษาการแทน  
ปลัดองค์การบริหารส่วนตำบลข้างให้ตก ปฏิบัติหน้าที่  
นายกองค้การบริหรส่วนตำบลข้างให้ตก

อำเภอโคกโพธิ์ จังหวัดปัตตานี

หมวดภาษีอากร	รายการจริง		ประมาณการ	
	ปี 2562	ปี 2563	ปี 2564	ปี 2565
ภาษีโรงเรือนและที่ดิน	18,751.09	0.00	5,000.00	-100.00 %
ภาษีบำรุงท้องที่	46,864.73	9,804.00	19,500.00	0.00 %
ภาษีที่ดินและสิ่งปลูกสร้าง	0.00	0.00	10,000.00	0.00 %
ภาษีป้าย	0.00	0.00	1,000.00	0.00 %
<b>รวมหมวดภาษีอากร</b>	<b>65,615.82</b>	<b>9,804.00</b>	<b>35,500.00</b>	<b>30,500.00</b>
หมวดค่าธรรมเนียม ค่าปรับ และใบอนุญาต				
ค่าธรรมเนียมเก็บและขนมูลฝอย	8,040.00	39,220.00	10,000.00	0.00 %
ค่าธรรมเนียมเปิด โปรง ติดตั้งแม่ประกาศหรือแผ่นลิ้ว เพื่อ โรงเผา	200.00	180.00	400.00	0.00 %
ค่าธรรมเนียมเกี่ยวกับการควบคุมอาคาร	0.00	211.00	100.00	0.00 %
ค่าธรรมเนียมเกี่ยวกับทะเบียนพาณิชย์	220.00	200.00	250.00	0.00 %
ค่าธรรมเนียมอื่น ๆ	1,600.00	250.00	1,500.00	0.00 %
ค่าปรับการผิดสัญญา	15,900.00	4,757.50	16,000.00	0.00 %
ค่าปรับอื่น ๆ	0.00	0.00	200.00	0.00 %
ค่าใช้จ่ายเกี่ยวกับการควบคุมอาคาร	0.00	120.00	50.00	0.00 %
ค่าใช้จ่ายอื่น ๆ	0.00	0.00	200.00	0.00 %
<b>รวมหมวดค่าธรรมเนียม ค่าปรับ และใบอนุญาต</b>	<b>25,960.00</b>	<b>44,938.50</b>	<b>28,700.00</b>	<b>28,700.00</b>



รวมหมวดเงินเดือนพนักงานทั่วไป	10,884,307.00	11,040,916.00	10,500,000.00	-0.55 %	10,442,000.00
รวมทุกหมวด	25,790,265.72	24,837,097.54	25,480,000.00		25,421,860.00

รายงานรายละเอียดประมาณการรายรับงบประมาณรายจ่ายทั่วไป

ประจำปีงบประมาณ พ.ศ. 2565

องค์การบริหารส่วนตำบลช้างให้ตก

อำเภอโคกโพธิ์ จังหวัดปัตตานี

ประมาณการรายรับรวมทั้งสิ้น	25,421,860 บาท แยกเป็น		
	<u>รายได้จัดเก็บเอง</u>		
หมวดภาษีอากร		รวม	30,500 บาท
ภาษีบำรุงท้องที่		จำนวน	19,500 บาท
ประมาณการเท่ากับปีที่ผ่านมา			
ภาษีที่ดินและสิ่งปลูกสร้าง		จำนวน	10,000 บาท
ประมาณการเท่ากับปีที่ผ่านมา			
ภาษีป้าย		จำนวน	1,000 บาท
ประมาณการเท่ากับปีที่ผ่านมา			
หมวดค่าธรรมเนียม ค่าปรับ และใบอนุญาต		รวม	28,700 บาท
ค่าธรรมเนียมเก็บและขนมูลฝอย		จำนวน	10,000 บาท
ประมาณการเท่ากับปีที่ผ่านมา			
ค่าธรรมเนียมปิด โปรง ติดตั้งแผ่นประกาศหรือแผ่นปลิว เพื่อการ โฆษณา		จำนวน	400 บาท
ประมาณการเท่ากับปีที่ผ่านมา			
ค่าธรรมเนียมเกี่ยวกับการควบคุมอาคาร		จำนวน	100 บาท
ประมาณการเท่ากับปีที่ผ่านมา			
ค่าธรรมเนียมเกี่ยวกับทะเบียนพาณิชย์		จำนวน	250 บาท
ประมาณการเท่ากับปีที่ผ่านมา			

ค่าธรรมเนียมอื่น ๆ ประมาณการเท่ากับปีที่ผ่านมา	จำนวน	1,500 บาท
ค่าปรับการผิดสัญญา ประมาณการเท่ากับปีที่ผ่านมา	จำนวน	16,000 บาท
ค่าปรับอื่น ๆ ประมาณการเท่ากับปีที่ผ่านมา	จำนวน	200 บาท
ค่าใบอนุญาตเกี่ยวกับการควบคุมอาคาร ประมาณการเท่ากับปีที่ผ่านมา	จำนวน	50 บาท
ค่าใบอนุญาตอื่น ๆ ประมาณการเท่ากับปีที่ผ่านมา	จำนวน	200 บาท
หมวดรายได้จากทรัพย์สิน	รวม	195,000 บาท
ดอกเบี้ยย ประมาณการไว้สูงกว่าปีที่ผ่านมา	จำนวน	195,000 บาท
หมวดรายได้จากสาธารณูปโภค และกิจการพาณิชย์	รวม	5,860 บาท
รายได้จากประปา ประมาณการเท่ากับปีที่ผ่านมา	จำนวน	5,860 บาท
<u>รายได้ที่รัฐบาลเก็บแล้วจัดสรรให้องค์กรปกครองส่วนท้องถิ่น</u>		
หมวดภาษีจัดสรร	รวม	14,719,800 บาท
ภาษีรถยนต์ ประมาณการเท่ากับปีที่ผ่านมา	จำนวน	170,000 บาท
ภาษีมูลค่าเพิ่มตาม พ.ร.บ. กำหนดแผนฯ ประมาณการเท่ากับปีที่ผ่านมา	จำนวน	10,650,000 บาท

ภาษีมูลค่าเพิ่มตาม พ.ร.บ. จัดสรรรายได้ฯ ประมาณการเท่ากับปีที่ผ่านมา	จำนวน	1,150,000 บาท
ภาษีธุรกิจเฉพาะ ประมาณการเท่ากับปีที่ผ่านมา	จำนวน	5,000 บาท
ภาษีสรรพสามิต ประมาณการเท่ากับปีที่ผ่านมา	จำนวน	2,651,000 บาท
ค่าภาคหลวงแร่ ประมาณการเท่ากับปีที่ผ่านมา	จำนวน	20,500 บาท
ค่าภาคหลวงปิโตรเลียม ประมาณการเท่ากับปีที่ผ่านมา	จำนวน	55,000 บาท
เงินที่เก็บตามกฎหมายว่าด้วยอุทยานแห่งชาติ ประมาณการเท่ากับปีที่ผ่านมา	จำนวน	14,500 บาท
ค่าธรรมเนียมจดทะเบียนสิทธิและนิติกรรมตามประมวลกฎหมาย ที่ดิน ประมาณการเท่ากับปีที่ผ่านมา	จำนวน	3,500 บาท
ภาษีจัดสรรอื่น ๆ ประมาณการเท่ากับปีที่ผ่านมา	จำนวน	300 บาท

รายได้ที่รัฐบาลอุดหนุนให้องค์กรปกครองส่วนท้องถิ่น

หมวดเงินอุดหนุนทั่วไป	รวม	10,442,000 บาท
เงินอุดหนุนทั่วไป	จำนวน	10,442,000 บาท
ประมาณการต่ำกว่าปีที่ผ่านมา		

รายงานประมาณการรายจ่าย  
ประจำปีงบประมาณ พ.ศ. 2565  
องค์การบริหารส่วนตำบลข้างใต้ก  
อำเภอโคกโพธิ์ จังหวัดปัตตานี

แผนงาน/งบกลาง	รายจ่ายจริง			ประมาณการ	
	ปี 2562	ปี 2563	ปี 2564	ปี 2565	ยอดคง (%)
งบกลาง					
งบกลาง					
งบกลาง					
เงินสมทบกองทุนประกันสังคม	31,060	39,488	41,000	0 %	41,000
เงินสมทบกองทุนเงินทดแทน	0	0	0	100 %	2,000
เบี้ยยังชีพผู้สูงอายุ	4,072,100	4,243,600	4,606,000	0.04 %	4,608,000
เบี้ยยังชีพความพิการ	844,800	923,200	1,277,000	3.56 %	1,322,400
เบี้ยยังชีพผู้ป่วยเอดส์	30,000	30,000	36,000	0 %	36,000
เงินสำรองจ่าย	186,099	295,295	614,160	-34.87 %	400,000
รายจ่ายตามข้อผูกพัน					
เงินสมทบกองทุนบำเหน็จบำนาญข้าราชการส่วนท้องถิ่น (ก.บ.ท.)	0	0	0	100 %	299,800
รายจ่ายตามข้อผูกพัน	54,548	0	0	0 %	0
การชำระเงินสมทบกองทุนเงินทดแทน	0	0	3,000	0 %	3,000

	รายจ่ายจริง			เปรียบเทียบ	
	ปี 2562	ปี 2563	ปี 2564	ปี 2565	ยอดต่าง (%)
การชำระเงินสมทบกองทุนเงินทดแทน ประจำปี 2563	0	1,326	0	0	0 %
เงินสมทบกองทุนหลักประกันสุขภาพท้องถิ่น	0	54,180	60,000	60,000	0 %
เงินสมทบกองทุนบำเหน็จบำนาญข้าราชการส่วน ท้องถิ่น (กบท)	134,172	147,500	299,800	299,800	-100 %
เงินช่วยเหลือ					
เงินช่วยเหลือค่าทัศนศึกษา/พนักงาน	0	0	0	0	100 %
เงินช่วยเหลือค่าทัศนศึกษาพนักงานจ้าง	0	0	0	0	100 %
เงินช่วยเหลือ	0	0	10,000	10,000	-100 %
รวมงบกลาง	5,352,779	5,734,589	6,946,960	6,946,960	6,792,200
รวมงบกลาง	5,352,779	5,734,589	6,946,960	6,946,960	6,792,200
รวมงบกลาง	5,352,779	5,734,589	6,946,960	6,946,960	6,792,200
รวมแผนงานงบกลาง	5,352,779	5,734,589	6,946,960	6,946,960	6,792,200
แผนงานบริหารงานทั่วไป					
การบริหารทั่วไป					
งบบุคลากร					
เงินเดือน (ฝ่ายการเมือง)					
เงินเดือนนายก/รองนายกองค์กรปกครองส่วนท้องถิ่น	0	0	264,080	264,080	126.57 %
ค่าตอบแทนประจำตำแหน่งนายก/รองนายก	0	0	36,120	36,120	16.61 %
					42,120

	รายงานจริง		เปรียบเทียบ	
	ปี 2562	ปี 2563	ปี 2564	ปี 2565
ค่าตอบแทนพิเศษนายก/รองนายก	0	0	42,120	86,400
ค่าตอบแทนรายเดือนเลขานุการ/ที่ปรึกษานายกเทศมนตรี นายกองค์การบริหารส่วนตำบล	0	0	86,400	86,400
ค่าตอบแทนประธานสภา/รองประธานสภา/สมาชิกสภา/เลขานุการสภาองค์กรปกครองส่วนท้องถิ่น	936,000	936,000	1,022,400	1,022,400
รวมเงินเดือน (ฝ่ายการเมือง)	936,000	936,000	1,451,120	1,835,640
เงินเดือนข้าราชการ หรือพนักงานส่วนท้องถิ่น	1,865,372	2,256,286	3,435,840	3,042,720
เงินเพิ่มเติม ๑ ของข้าราชการ หรือพนักงานส่วนท้องถิ่น	263,713	290,801	449,460	353,760
เงินประจำตำแหน่ง	132,000	132,000	174,000	252,000
ค่าตอบแทนพนักงานจ้าง	0	138,000	252,000	375,120
เงินเพิ่มเติม ๓ ของพนักงานจ้าง	0	51,420	147,000	93,420
รวมเงินเดือน (ฝ่ายประจำ)	2,261,085	2,868,507	4,458,300	4,117,020
รวมงบบุคลากร	3,197,085	3,804,507	5,909,420	5,952,660
งบดำเนินงาน				
ค่าตอบแทน				
ค่าตอบแทนผู้ปฏิบัติราชการอื่นเป็นประโยชน์แก่องค์กรปกครองส่วนท้องถิ่น	0	0	20,000	50,000
ค่าเบี้ยประชุม	0	0	0	5,000

	รายจ่ายจริง		ประมาณการ	
	ปี 2562	ปี 2563	ปี 2564	ปี 2565
ค่าตอบแทนการปฏิบัติงานนอกเวลาราชการ	0	0	5,000	10,000
ค่าเช่าบ้าน	66,400	42,000	150,000	150,000
เงินช่วยเหลือการศึกษาบุตร				
เงินช่วยเหลือการศึกษาบุตรผู้บริหารท้องถิ่น	0	0	0	20,000
เงินช่วยเหลือการศึกษาบุตรข้าราชการ/พนักงาน/ลูกจ้างประจำ	0	0	0	50,000
เงินช่วยเหลือการศึกษาบุตร	33,400	28,956.5	50,000	0
รวมค่าตอบแทน	99,800	70,956.5	225,000	285,000
ค่าใช้จ่าย				
รายจ่ายเพื่อให้ได้มาซึ่งบริการ				
รายจ่ายเพื่อให้ได้มาซึ่งบริการ	595,517.5	39,219	257,000	300,000
ค่าจ้างเหมาบริการพนักงานขับรถยนต์ส่วนบุคคล	0	34,750	0	0
ค่าจ้างเหมาบริการผู้ช่วยนักวิเคราะห์นโยบายและแผน	0	39,948	0	0
ค่าจ้างเหมาบริการพนักงานทำความสะอาด (แม่บ้าน)	0	69,580	96,000	96,000
ค่าจ้างเหมาบริการพนักงานรักษาความปลอดภัย	0	150,396	192,000	192,000
รายจ่ายเกี่ยวกับกรรับรองและพิธีการ	0	96,990	100,000	100,000

	รายละเอียด			ปี 2564	ปี 2565
	ปี 2562	ปี 2563	ปี 2564		
รายจ่ายเกี่ยวกับการบริหารจัดการที่ไม่เข้าลักษณะรายจ่ายงบรายจ่ายอื่น ๆ					
ค่าใช้จ่ายในการจัดทำวารสารประจำสัปดาห์	0	0	20,000	0 %	20,000
ค่าใช้จ่ายในการเดินทางไปราชการในราชอาณาจักรและนอกราชอาณาจักร	33,018	89,147.64	150,000	0 %	150,000
ค่าใช้จ่ายในการฝึกอบรมและสัมมนา	82,700	120,000	0	0 %	0
ค่าใช้จ่ายในโครงการปกป้องสถาบันฯ	0	0	15,000	0 %	15,000
โครงการพัฒนาศักยภาพผู้บริหาร พนักงาน และผู้นำชุมชน	0	0	0	100 %	200,000
โครงการดำเนินการจัดการเลือกตั้งในกรณีตำแหน่งว่างหรือครบวาระ	0	0	573,000	4.71 %	600,000
โครงการพัฒนาเทคโนโลยีสารสนเทศ	8,453	0	15,000	0 %	15,000
โครงการส่งเสริมความรู้ด้านข้อมูลข่าวสาร	0	0	15,000	0 %	15,000
โครงการส่งเสริมคุณธรรมจริยธรรมของบุคลากร	10,696	0	15,000	0 %	15,000
ค่าบำรุงรักษาและซ่อมแซม	8,272	32,980	73,800	0 %	73,800
รวมค่าใช้จ่าย	738,656.5	673,010.64	1,521,800		1,791,800
ค่าวัสดุ					
วัสดุสำนักงาน	64,127	104,539	100,000	0 %	100,000
วัสดุไฟฟ้าและวิทยุ	0	0	5,000	0 %	5,000

	ยอดขายจริง		เปรียบเทียบ	
	ปี 2562	ปี 2563	ปี 2564	ปี 2565
วัสดุงานบ้านงานครัว	0	8,898	10,000	0 %
วัสดุก่อสร้าง	0	0	0	100 %
วัสดุยานพาหนะและขนส่ง	0	0	30,000	0 %
วัสดุเชื้อเพลิงและหล่อลื่น	36,494.5	23,356.6	37,500	0 %
วัสดุโฆษณาและเผยแพร่	6,424	1,050	10,000	0 %
วัสดุคอมพิวเตอร์	13,100	9,960	15,000	0 %
วัสดุเครื่องดับเพลิง	0	18,000	10,000	0 %
รวมค่าวัสดุ	120,145.5	165,803.6	217,500	
ค่าสาธารณูปโภค				
ค่าไฟฟ้า	195,473.12	175,360.8	250,000	-20 %
ค่าบริการโทรศัพท์	23,405.11	40,122.69	54,000	0 %
ค่าบริการไปรษณีย์	0	1,867	6,000	0 %
ค่าบริการสื่อสารและโทรคมนาคม	31,971.6	31,971.6	40,000	0 %
รวมค่าสาธารณูปโภค	250,849.83	249,322.09	350,000	
รวมงบดำเนินงาน	1,209,451.83	1,159,092.83	2,314,300	
งบลงทุน				
ค่าครุภัณฑ์				
ครุภัณฑ์สำนักงาน				
โครงการจัดซื้อเครื่องถ่ายเอกสาร	0	50,000	0	0 %
โครงการจัดซื้อเครื่องโทรศัพท์เคลื่อนที่	0	0	18,000	-100 %
				0

	ภายในครึ่งปี			ปีงบประมาณ	
	ปี 2562	ปี 2563	ปี 2564	ปี 2565	ยอดคง (%)
โครงการจัดซื้อเครื่องปรับอากาศ	0	28,000	0	0	0 %
โครงการจัดซื้อโต๊ะหมู่บูชา	0	7,900	0	0	0 %
โครงการจัดซื้อแท่นอเนกประสงค์ (โพเดียม)	0	0	28,000	0	-100 %
จัดซื้อเก้าอี้สำนักงาน	0	0	0	15,880	100 %
ครุภัณฑ์ไฟฟ้าและวิทยุ					
โครงการจัดซื้อโทรทัศน์ แอล อี ดี (LED TV) แบบ Smart TV	0	0	13,500	0	-100 %
โครงการติดตั้งเครื่องกระจายเสียงชนิดไร้สาย	0	0	451,000	0	-100 %
ครุภัณฑ์โฆษณาและเผยแพร่					
โครงการจัดซื้อกล้องถ่ายภาพ ระบบดิจิทัล	0	0	13,600	0	-100 %
โครงการติดตั้งกล้องวงจรปิด	0	0	252,380	0	-100 %
จอร์ภาพ ชนิดมอดอร์ไฟฟ้า	21,800	0	0	0	0 %
จัดซื้อเครื่องโสตมิวติโยโปรเจคเตอร์	30,300	0	0	0	0 %
ครุภัณฑ์งานบ้านงานครัว					
โครงการจัดซื้อเครื่องตัดหญ้า	0	18,800	0	0	0 %
โครงการจัดซื้อเครื่องปั้มน้ำ	0	5,800	0	0	0 %
โครงการจัดซื้อถังต้มน้ำร้อนไฟฟ้า	0	10,000	0	0	0 %
ครุภัณฑ์คอมพิวเตอร์หรืออิเล็กทรอนิกส์					
เครื่องคอมพิวเตอร์	34,000	0	0	0	0 %

	งบลงทุน			รวมยอดรวม	
	ปี 2562	ปี 2563	ปี 2564	ปี 2565	ยอดรวม (%)
เครื่องสำรองไฟ	5,000	0	0	0	0 %
โครงการจัดซื้อเครื่องคอมพิวเตอร์ All In One สำหรับงานสำนักงาน	0	0	17,000		400 %
โครงการจัดซื้อเครื่องพิมพ์แบบฉีดหมึกพร้อมติดตั้งหมึกพิมพ์ (Ink Tank Printer)	0	0	4,300		365.12 %
โครงการจัดซื้ออุปกรณ์อ่านบัตรแบบออนไลน์ (Smart Card Reader)	0	0	3,500		-100 %
ค่าบำรุงรักษาและปรับปรุงครุภัณฑ์					
ค่าบำรุงรักษาและปรับปรุงครุภัณฑ์	5,160	60,950	50,000		0 %
รวมค่าครุภัณฑ์	96,260	181,450	851,280		170,880
ค่าที่ดินและสิ่งก่อสร้าง					
ค่าปรับปรุงที่ดินและสิ่งก่อสร้าง					
ค่าบำรุงรักษาและปรับปรุงที่ดินและสิ่งก่อสร้าง	0	0	50,000		0 %
โครงการพัฒนาปรับปรุงสถานที่ปฏิบัติงาน	0	0	0		100 %
รวมค่าที่ดินและสิ่งก่อสร้าง	0	0	50,000		250,000
รวมงบลงทุน	96,260	181,450	901,280		420,880
รวมงานบริหารทั่วไป	4,502,796.83	5,145,049.83	9,125,000		8,987,840

	งบรายจ่ายจริง			เปรียบเทียบ	
	ปี 2562	ปี 2563	ปี 2564	ปี 2565	ยอดต่าง (%)
งานบริหารงานคลัง					
งบบุคลากร					
เงินเดือน (ฝ่ายประจำ)					
เงินเดือนข้าราชการ หรือพนักงานส่วนท้องถิ่น	773,580	897,545	0	1,501,980	100 %
เงินเพิ่มต่าง ๆ ของข้าราชการ หรือพนักงานส่วนท้องถิ่น	97,560	139,996	0	198,000	100 %
เงินประจำตำแหน่ง	42,000	42,000	0	42,000	100 %
รวมเงินเดือน (ฝ่ายประจำ)	913,140	1,079,541	0	1,741,980	
รวมงบบุคลากร	913,140	1,079,541	0	1,741,980	
งบดำเนินงาน					
ค่าตอบแทน					
ค่าตอบแทนผู้ปฏิบัติราชการอันเป็นประโยชน์แก่องค์กรปกครองส่วนท้องถิ่น	0	0	30,000	30,000	0 %
ค่าตอบแทนการปฏิบัติงานนอกเวลาราชการ	0	0	5,000	5,000	0 %
ค่าเช่าบ้าน	29,400	63,500	72,000	72,000	0 %
เงินช่วยเหลือการศึกษาบุตร					
เงินช่วยเหลือการศึกษาบุตรข้าราชการ/พนักงาน/ลูกจ้างประจำ	0	0	0	50,000	100 %
เงินช่วยเหลือการศึกษาบุตร	27,401	23,744	50,000	0	-100 %
รวมค่าตอบแทน	56,801	87,244	157,000	157,000	

คำใช้สอย	รายจ่ายจริง		ประมาณการ	
	ปี 2562	ปี 2563	ปี 2564	ปี 2565
				ร้อยละ (%)
รายจ่ายเพื่อให้ได้มาซึ่งบริการ				
รายจ่ายเพื่อให้ได้มาซึ่งบริการ	146,974	0	100,000	0 %
ค่าจ้างเหมาบริการผู้ช่วยเจ้าหน้าที่ธุรการ กองคลัง	0	39,948	0	0 %
ค่าจ้างเหมาบริการผู้ช่วยเจ้าหน้าที่พัสดุ	0	39,948	0	0 %
รายจ่ายเกี่ยวเนื่องกับการปฏิบัติราชการที่ไม่เข้า ลักษณะรายจ่ายงบรายจ่ายอื่น ๆ				
ค่าใช้จ่ายในการเดินทางไปราชการในราชอาณาจักรและนอกราชการ	15,636	90,459	100,000	0 %
ค่าใช้จ่ายในการฝึกอบรมและสัมมนา	22,450	0	0	0 %
โครงการจัดทำแผนพัฒนาฯ และทะเบียน ทรัพย์สิน	0	0	50,000	100 %
โครงการพัฒนาด้านการจัดเก็บรายได้	300	0	10,000	50 %
ค่าบำรุงรักษาและซ่อมแซม	0	0	10,000	50 %
รวมค่าใช้สอย	185,360	170,355	270,000	330,000
ค่าวัสดุ				
วัสดุสำนักงาน	19,968	0	0	100 %
วัสดุคอมพิวเตอร์	17,960	26,940	20,000	0 %
รวมค่าวัสดุ	37,928	26,940	20,000	50,000

คำสาธการณูปโภค	รายจ่ายจริง			ปรกรมทกการ	
	ป 2562	ป 2563	ป 2564	ยอดทง (%)	ป 2565
ค่าปรการไปรษณีย์	0	0	0	100 %	3,000
รวมค่าสาธการณูปโภค	0	0	0		3,000
งบลงทุน	280,089	284,539	447,000		540,000
ค่าครุภัณฑ์					
ครุภัณฑ์สำนักรงาน					
โครงการจัดซื้อตู้เอกสาร	0	9,800	5,500	-100 %	0
จัดซื้อเก้าอี้สำนักรงาน	0	0	0	100 %	15,000
ครุภัณฑ์คอมพิวเตอร์หรืออิเล็กทรอนิกส์					
โครงการจัดซื้อเครื่องคอมพิวเตอร์ All In One สำนักรงานสำนักรงาน	0	34,000	0	0 %	0
โครงการจัดซื้อเครื่องคอมพิวเตอร์โน้ตบุ๊กสำนักรงานประมวลผล	0	22,000	0	0 %	0
โครงการจัดซื้อเครื่องพิมพ์แบบอีตหมึก (Inkjet Printer) สำนักรบรรดาขนาด A3	0	6,300	0	0 %	0
โครงการจัดซื้อเครื่องพิมพ์แบบอีตหมึกพร้อมตดตั้งถังหมึกพิมพ์ (Ink Tank Printer)	0	4,300	0	0 %	0

	งบดำเนินงาน			ประมการณ์	
	ปี 2562	ปี 2563	ปี 2564	ยอดคง (%)	ปี 2565
โครงการจัดซื้อเครื่องแลกเปลี่ยนเบอร์ สำหรับงานเก็บเอกสารระดับศูนย์บริการ แบบที่ 2	0	0	29,000	-100 %	0
โครงการจัดซื้อเครื่องสำรองไฟฟ้า ขนาด 800 VA	0	5,000	0	0 %	0
จัดซื้อเครื่องพิมพ์ Multifunction แบบฉีดหมึกพร้อมติดตั้งถังหมึกพิมพ์ (Ink Tank Print)	0	0	0	100 %	8,900
ค่าบำรุงรักษาและปรับปรุงครุภัณฑ์					
ค่าบำรุงรักษาและปรับปรุงครุภัณฑ์	0	0	0	100 %	15,000
รวมค่าครุภัณฑ์	0	81,400	34,500		38,900
รวมงบลงทุน	0	81,400	34,500		38,900
รวมงานบริหารงานคลัง	1,193,229	1,445,480	481,500		2,320,880
รวมแผนงานบริหารงานทั่วไป	5,696,025.83	6,590,529.83	9,606,500		11,308,720
แผนงานรักษาความสงบภายใน					
งานป้องกันและบรรเทาสาธารณภัย					
งบดำเนินงาน					
ค่าตอบแทน					
ค่าตอบแทนผู้ปฏิบัติงานการอื่นเป็นประโยชน์แก่องค์กรปกครองส่วนท้องถิ่น	0	101,100	70,000	42.86 %	100,000
รวมค่าตอบแทน	0	101,100	70,000		100,000

รายการ	รายได้จริง		ปริมาณการ	
	ปี 2562	ปี 2563	ปี 2564	ปี 2565
ค่าใช้สอย				
รายจ่ายเพื่อให้ได้มาซึ่งบริการ				
รายจ่ายเพื่อให้ได้มาซึ่งบริการ	36,580	0	10,000	400 %
ค่าจ้างเหมาบริการพนักงานขับรถบรรทุกน้ำ และพนักงานประจำท้ายรถบรรทุกน้ำ	0	73,948	192,000	0 %
รายจ่ายเกี่ยวเนื่องกับการปฏิบัติราชการที่ไม่เข้าลักษณะรายจ่ายงบรายจ่ายอื่น ๆ				
โครงการป้องกันและลดอุบัติเหตุทางถนน	0	9,766	30,000	-33.33 %
โครงการฝึกอบรมชุดปฏิบัติการจิตอาสาภัยพิบัติประจำองค์การบริหารส่วนตำบลข้างใต้ตก	0	0	100,000	0 %
โครงการอบรมฟื้นฟูศักยภาพ อปพร	229,086.15	0	200,000	0 %
ค่าบำรุงรักษาและซ่อมแซม	0	0	100,000	-80 %
รวมค่าใช้สอย	265,666.15	83,714	632,000	
ค่าวัสดุ				
วัสดุก่อสร้าง	0	0	50,000	0 %
วัสดุยานพาหนะและขนส่ง	0	31,320	30,000	0 %
วัสดุเชื้อเพลิงและหล่อลื่น	7,662.2	1,059.5	15,000	0 %
วัสดุเครื่องแต่งกาย	0	2,280	10,000	0 %
วัสดุเครื่องดับเพลิง	0	0	50,000	-40 %
รวมค่าวัสดุ	7,662.2	34,659.5	155,000	
				135,000

รายงานการเงิน

ประมาณการ

	ปี 2562	ปี 2563	ปี 2564	ปี 2565
งบลงทุน	273,328.35	219,473.5	857,000	817,000
ค่าครุภัณฑ์				
ค่าบำรุงรักษาและปรับปรุงครุภัณฑ์				
ค่าบำรุงรักษาและปรับปรุงครุภัณฑ์	0	162,300	50,000	0 %
รวมค่าครุภัณฑ์	0	162,300	50,000	50,000
รวมงบลงทุน	0	162,300	50,000	50,000
รวมงานป้องกันและบรรเทาสาธารณภัย	273,328.35	381,773.5	907,000	867,000
รวมแผนงานการรักษาคความสงบภายใน	273,328.35	381,773.5	907,000	867,000
แผนงานการศึกษา				
งานระดับก่อนนวิยเรียนและประถมศึกษา				
งบบุคลากร				
เงินเดือน (ฝ่ายประจำ)				
เงินเดือนข้าราชการ หรือพนักงานส่วนท้องถิ่น	0	0	180,720	89.44 %
เงินเพิ่มต่าง ๆ ของข้าราชการ หรือพนักงานส่วนท้องถิ่น	0	0	30,000	0 %
ค่าตอบแทนพนักงานจ้าง	389,830	486,632	533,000	7.48 %
เงินเพิ่มต่าง ๆ ของพนักงานจ้าง	161,690	187,582	216,000	-6.28 %
รวมเงินเดือน (ฝ่ายประจำ)	551,520	674,214	959,720	
รวมงบบุคลากร	551,520	674,214	959,720	1,147,680
				1,147,680

งบดำเนินงาน	รายจ่ายจริง			ประมาณการ	
	ปี 2562	ปี 2563	ปี 2564	ปี 2565	ยอดคง (%)
ค่าตอบแทน					
ค่าตอบแทนผู้ปฏิบัติราชการอันเป็นประโยชน์แก่องค์กรปกครองส่วนท้องถิ่น	0	0	0	0	100 %
รวมค่าตอบแทน	0	0	0	0	10,000
ค่าใช้จ่าย					
รายจ่ายเพื่อให้ได้มาซึ่งบริการ					
รายจ่ายเพื่อให้ได้มาซึ่งบริการ	0	0	5,000	0	0 %
รายจ่ายเกี่ยวเนื่องกับการปฏิบัติราชการที่ไม่เข้าลักษณะรายจ่ายงบรายจ่ายอื่น ๆ					5,000
ค่าใช้จ่ายในการเดินทางไปราชการทั้งในและนอกราชการอาณัติ	0	0	50,000	0	0 %
โครงการรณรงค์การป้องกันยาเสพติด	0	0	10,000	0	0 %
โครงการสนับสนุนค่าใช้จ่ายการบริหารสถานศึกษา	158,626	132,677	262,820	262,820	0 %
ค่าบำรุงรักษาและซ่อมแซม	0	0	20,000	20,000	0 %
รวมค่าใช้จ่าย	158,626	132,677	347,820	347,820	347,820
ค่าวัสดุ					
วัสดุสำนักงาน	34,963	0	20,000	20,000	0 %
วัสดุงานบ้านงานครัว	0	0	10,000	10,000	1,800 %
ค่าอาหารเสริม (นม)	100,863.8	77,441.48	190,000	190,000	-100 %
					0

รายละเอียด	รายละเอียดจริง			เปรียบเทียบ	
	ปี 2562	ปี 2563	ปี 2564	ปี 2565	ปี 2565
วัตถุประสงค์					ยอดคง (%)
วัตถุประสงค์	0	0	0	0	100 %
วัตถุประสงค์	0	0	0	0	100 %
วัตถุประสงค์คอมพิวเตอร์	0	0	0	0	100 %
วัตถุประสงค์การศึกษา	0	0	5,000	5,000	0 %
	0	0	0	0	100 %
รวมค่าวัสดุ	135,826.8	77,441.48	225,000		
รวมงบดำเนินงาน	294,452.8	210,118.48	572,820		235,000
งบเงินอุดหนุน					592,820
เงินอุดหนุน					
เงินอุดหนุนส่วนราชการ					
โครงการอาหารกลางวันเด็กนักเรียนวัดบันลือชาวาส	0	0	0	0	100 %
โครงการอาหารกลางวันโรงเรียนวัดบันลือชาวาส	274,000	236,000	252,000	252,000	-100 %
รวมเงินอุดหนุน	274,000	236,000	252,000	252,000	252,000
รวมงบเงินอุดหนุน	274,000	236,000	252,000	252,000	252,000
รวมงบระดับก่อนวัยเรียนและประถมศึกษา	1,119,972.8	1,120,332.48	1,784,540	1,784,540	1,992,500
รวมแผนงานการศึกษา	1,119,972.8	1,120,332.48	1,784,540	1,784,540	1,992,500

แผนงานสาธารณสุข	รอบกลางจริง		เปรียบเทียบ	
	ปี 2562	ปี 2563	ปี 2564	ปี 2565
งานบริการสาธารณสุขและงานสาธารณสุขอื่น				ยอดคง (%)
งบดำเนินงาน				
ค่าตอบแทน				
ค่าตอบแทนผู้ปฏิบัติงานอื่นเป็นประโยชน์แก่องค์กรปกครองส่วนท้องถิ่น	0	0	120,000	66.67 %
ค่าตอบแทนการปฏิบัติงานนอกเวลาราชการ	0	0	5,000	100 %
รวมค่าตอบแทน	0	0	125,000	
ค่าใช้จ่าย				210,000
รายจ่ายเกี่ยวเนื่องกับการปฏิบัติการที่ไม่เข้าลักษณะรายจ่ายงบรายจ่ายอื่น ๆ				
โครงการการป้องกันและแก้ไขปัญหามลพิษทางอากาศ				
สถานการณ์ฝุ่นละอองขนาดเล็ก PM2.5	0	0	20,000	150 %
โครงการป้องกันและควบคุมโรคติดต่อต่างๆ	0	0	20,000	400 %
โครงการป้องกันและควบคุมโรคพิษสุนัขบ้า	28,500	6,540	15,000	100 %
โครงการฝึกอบรมให้กับประชาชนเพื่อเป็นอาสาสมัครรับโรคหรืออบรมเพิ่มเติมแก่อาสาสมัครรับโรคตำบลข้างใต้ดก	0	0	0	100 %
ค่าบำรุงรักษาและซ่อมแซม	0	0	5,000	100 %
รวมค่าใช้จ่าย	28,500	6,540	60,000	220,000

คำวิสัย	รายจ่ายยอก		รวมยก		ยอดหาง (%)
	ปี 2562	ปี 2563	ปี 2564	ปี 2565	
วิสัยวิทยาศาสตร์หรือการแพทย์	0	0	5,000		100 %
วิสัยเครื่องแต่งกาย	0	0	5,000		100 %
รวมคำวิสัย	0	0	10,000		
รวมงบดำเนินงาน	28,500	6,540	195,000		
งบเงินอุดหนุน					
เงินอุดหนุน					
เงินอุดหนุนกิจกรรมที่เป็นสาธารณประโยชน์					
โครงการพระราชดำริด้านสาธารณสุข	0	0	100,000		-100 %
รวมเงินอุดหนุน	0	0	100,000		
รวมงบเงินอุดหนุน	0	0	100,000		
รวมงานบริการสาธารณสุขและงานสาธารณสุขอื่น	28,500	6,540	295,000		
รวมแผนงานสาธารณสุข	28,500	6,540	295,000		
					450,000
					450,000

แผนงานสังคมสงเคราะห์	รายจ่ายจริง		ประมาณการ	
	ปี 2562	ปี 2563	ปี 2564	ปี 2565
				ยอดคง (%)
งานสวัสดิการสังคมและสังคมสงเคราะห์				
งบดำเนินงาน				
ค่าใช้จ่าย				
รายจ่ายเกี่ยวกับกรปฏิบัติการที่ไม่เข้าลักษณะรายจ่ายงบรายจ่ายอื่น ๆ				
โครงการพัฒนาคุณภาพชีวิตของผู้สูงอายุ	0	0	0	100 %
โครงการพัฒนาคุณภาพชีวิตผู้พิการ	0	0	10,000	400 %
โอกาสและครอบครัวผู้รายได้น้อยและผู้ไร้ที่พึ่ง	0	0	30,000	0 %
โครงการส่งเสริมและสนับสนุนการพัฒนาคุณภาพชีวิตของผู้สูงอายุและผู้พิการ	0	0	40,000	
รวมค่าใช้จ่าย	0	0	70,000	
ค่าวัสดุ				
วัสดุก่อสร้าง	0	0	20,000	150 %
รวมค่าวัสดุ	0	0	20,000	
รวมงบดำเนินงาน	0	0	60,000	
รวมงานสวัสดิการสังคมและสังคมสงเคราะห์	0	0	60,000	
รวมแผนงานสังคมสงเคราะห์	0	0	60,000	
				230,000

แผนงานและชุมชน	รายจ่ายจริง			ปี 2565	ปี 2566	ปี 2565	ปี 2566
	ปี 2562	ปี 2563	ปี 2564				
งานบริหารทั่วไปเกี่ยวกับเคหะและชุมชน							
งบบุคลากร							
เงินเดือน (ฝ่ายประจำ)							
เงินเดือนข้าราชการ หรือพนักงานท้องถิ่น	0	0	690,000	-100 %	0		
เงินเพิ่มเติม ๑ ของข้าราชการ หรือพนักงานส่วนท้องถิ่น	0	0	84,000	-100 %	0		
เงินประจำตำแหน่ง	0	0	42,000	-100 %	0		
ค่าตอบแทนพนักงานจ้าง	145,270	153,520	165,000	-100 %	0		
เงินเพิ่มเติม ๑ ของพนักงานจ้าง	44,150	35,900	45,000	-100 %	0		
รวมเงินเดือน (ฝ่ายประจำ)	189,420	189,420	1,026,000		0		
รวมงบบุคลากร	189,420	189,420	1,026,000		0		
งบดำเนินงาน							
ค่าตอบแทน							
ค่าตอบแทนผู้ปฏิบัติงานการอันเป็นประโยชน์แก่องค์กรปกครองส่วนท้องถิ่น	0	0	20,000	-100 %	0		
ค่าตอบแทนการปฏิบัติงานนอกเวลาราชการ	0	0	5,000	-100 %	0		
เงินช่วยเหลือการศึกษาบุตร							
เงินช่วยเหลือการศึกษาบุตร	0	0	10,000	-100 %	0		
รวมค่าตอบแทน	0	0	35,000		0		

	รายจ่ายจริง		ประมาณการ	
	ปี 2562	ปี 2563	ปี 2564	ปี 2565
ค่าใช้สอย				
รายจ่ายเพื่อให้ได้มาซึ่งบริการ				
รายจ่ายเพื่อให้ได้มาซึ่งบริการ	73,362	10,240	113,000	-100 %
รายจ่ายเกี่ยวกับกิจการปฏิบัติราชการที่ไม่เข้าลักษณะรายจ่ายงบรายจ่ายอื่น ๆ				
ค่าใช้จ่ายในการเดินทางไปราชการในราชอาณาจักรและนอกราชอาณาจักร	4,000	17,828	50,000	-100 %
ค่าใช้จ่ายในการฝึกอบรมและสัมมนา (ค่าลงทะเบียน)	6,050	9,500	0	0 %
ค่าบำรุงรักษาและซ่อมแซม	1,500	7,100	20,000	-100 %
รวมค่าใช้สอย	84,912	44,668	183,000	
ค่าวัสดุ				
วัสดุสำนักงาน	9,902	0	10,000	-100 %
วัสดุยานพาหนะและขนส่ง	0	0	5,000	-100 %
วัสดุเชื้อเพลิงและหล่อลื่น	0	0	5,000	-100 %
วัสดุโฆษณาและเผยแพร่	0	0	5,000	-100 %
วัสดุคอมพิวเตอร์	4,900	0	15,000	-100 %
วัสดุสำรวจ	0	0	10,000	-100 %
รวมค่าวัสดุ	14,802	0	50,000	
รวมงบดำเนินงาน	99,714	44,668	268,000	
				0

งบลงทุน	รายละเอียดจริง			ปี 2564	ปี 2565
	ปี 2562	ปี 2563	ปี 2564		
ค่าครุภัณฑ์					
ครุภัณฑ์สำนักงาน					
โครงการจัดซื้อเครื่องคอมพิวเตอร์พกพา					
จำนวน 1 เครื่อง	16,000	0	0	0	0 %
ครุภัณฑ์ยานพาหนะและขนส่ง					
โครงการจัดซื้อรถจักรยานยนต์	0	44,150	0	0	0 %
รวมค่าครุภัณฑ์	16,000	44,150	0	0	0
รวมงบลงทุน	16,000	44,150	0	0	0
รวมงานบริหารทั่วไปเกี่ยวกับเคหะและชุมชน	305,134	278,238	1,294,000	0	0
งานไฟฟ้าและประปา					
งบดำเนินงาน					
ค่าใช้สอย					
รายจ่ายเพื่อไม่ได้มาซึ่งบริการ					
รายจ่ายเพื่อได้มาซึ่งบริการ	27,000	0	0	0	0 %
ค่าบำรุงรักษาและซ่อมแซม	26,000	87,800	100,000	0	-100 %
รวมค่าใช้สอย	53,000	87,800	100,000	0	0
ค่าวัสดุ					
วัสดุไฟฟ้าและวิทยุ	43,660	0	75,000	0	-100 %

วัตถุประสงค์	รายได้จริง		ปี 2564	ปี 2565	เปรียบเทียบ ยอดต่าง (%)
	ปี 2562	ปี 2563			
วัสดุก่อสร้าง	21,364	9,415	20,000		-100 %
รวมค่าวัสดุ	65,024	9,415	95,000		
รวมงบดำเนินงาน	118,024	97,215	195,000		
รวมงานไฟฟ้าและประปา	118,024	97,215	195,000		
งานกำจัดขยะมูลฝอยและสิ่งปฏิกูล					
งบดำเนินงาน					
ค่าใช้สอย					
รายจ่ายเพื่อให้ได้มาซึ่งบริการ					
รายจ่ายเพื่อให้ได้มาซึ่งบริการ	317,559	0	0		0 %
ค่าจ้างเหมาบริการพนักงานขับรถบรรทุก ขยะและพนักงานประจำท้ายรถบรรทุกขยะ	0	142,573	384,000		0 %
ค่าเช่าที่ทิ้งขยะ	0	73,065	90,000		0 %
รายจ่ายเกี่ยวเนื่องกับการปฏิบัติการที่ไม่เข้า ลักษณะรายจ่ายงบรายจ่ายอื่น ๆ					
โครงการบริหารจัดการขยะมูลฝอยตำบล	13,375	0	30,000		400 %
ค่าบริการรักษาและซ่อมแซม	0	0	50,000		0 %
รวมค่าใช้สอย	330,934	215,638	554,000		
					674,000

คำวิสัย	รายได้จริง		เปรียบเทียบ	
	ปี 2562	ปี 2563	ปี 2564	ปี 2565
วัสดุเชื้อเพลิงและหล่อลื่น	33,772.5	8,720.5	60,000	-41.67 %
วัสดุเครื่องแต่งกาย	0	5,040	30,000	-66.67 %
รวมค่าวัสดุ	33,772.5	13,760.5	90,000	45,000
รวมงบดำเนินงาน	364,706.5	229,398.5	644,000	719,000
รวมงานกึ่งจัดขยะมูลฝอยและสิ่งปฏิกูล	364,706.5	229,398.5	644,000	719,000
รวมแผนงานเคหะและชุมชน	787,864.5	604,851.5	2,133,000	719,000
แผนงานสร้างความเข้มแข็งของชุมชน				
งานส่งเสริมและสนับสนุนความเข้มแข็งชุมชน				
งบดำเนินงาน				
ค่าใช้จ่าย				
รายจ่ายเกี่ยวกับการรับรองและพิธีการ	0	0	10,000	0 %
รายจ่ายเกี่ยวเนื่องกับการปฏิบัติราชการที่ไม่เข้าลักษณะรายจ่ายงบรายจ่ายอื่น ๆ				
โครงการ 1 ตำบล 1 ผลิตภัณฑ์	0	70,520	80,000	-37.5 %
โครงการจัดทำแผนชุมชน การจัดทำเวทีประชาคม	0	3,750	10,000	200 %
โครงการป้องกันและแก้ไขปัญหาเสาพิศิต	0	0	50,000	-40 %
โครงการพัฒนาสตรีและครอบครัว	0	0	30,000	50 %
โครงการส่งเสริมการประกอบอาชีพของประชาชน	0	37,329	100,000	-40 %
				60,000

	ร้อยละจริง			ประเภทการ	
	ปี 2562	ปี 2563	ปี 2564	ยอดคง (%)	ปี 2565
โครงการส่งเสริมกิจกรรมสหกรณ์ผู้ชุมชน	0	0	20,000	-100 %	0
โครงการส่งเสริมคุณธรรมจริยธรรมแก่เด็กและเยาวชน	0	0	20,000	50 %	30,000
โครงการส่งเสริมและสนับสนุนการสร้างความปลอดภัยและสมานฉันท์	0	0	20,000	-100 %	0
รวมค่าใช้จ่าย	0	111,599	340,000		255,000
รวมงบดำเนินงาน	0	111,599	340,000		255,000
รวมงานส่งเสริมและสนับสนุนความเข้มแข็งชุมชน	0	111,599	340,000		255,000
รวมแผนงานสร้างความเข้มแข็งของชุมชน	0	111,599	340,000		255,000

	รายจ่ายจริง		ประมาณการ	
	ปี 2562	ปี 2563	ปี 2564	ปี 2565
แผนงานการศึกษา วัฒนธรรม และนันทนาการ				
งานกีฬาและนันทนาการ				
งบดำเนินงาน				
ค่าใช้จ่าย				
รายจ่ายเกี่ยวเนื่องกับการปฏิบัติราชการที่ไม่เข้าลักษณะรายจ่ายงบรายจ่ายอื่น ๆ				
โครงการส่งเสริมกิจกรรมของเด็ก	50,000	49,500	50,000	60 %
โครงการส่งเสริมและสนับสนุนการแข่งขันกีฬา	248,201	0	0	100 %
รวมค่าใช้จ่าย	298,201	49,500	50,000	
ค่าวัสดุ				
วัสดุกีฬา	49,949	50,000	50,000	0 %
รวมค่าวัสดุ	49,949	50,000	50,000	
รวมงบดำเนินงาน	348,150	99,500	100,000	
รวมงานกีฬาและนันทนาการ	348,150	99,500	100,000	
				330,000
				330,000

งานศาสนาวัฒนธรรมท้องถิ่น	รายจ่ายจริง		ประมาณการ	
	ปี 2562	ปี 2563	ปี 2564	ปี 2565
				ยอดรวม (%)
งบดำเนินงาน				
ค่าใช้จ่าย				
รายจ่ายเกี่ยวเนื่องกับการปฏิบัติราชการที่ไม่เข้าลักษณะรายจ่ายงบรายจ่ายอื่น ๆ				
1 ตำบล 1ผลิตภัณฑ์	56,750	0	0	0 %
โครงการเมล็ดส้มพันธ์	0	28,800	30,000	-16.67 %
โครงการรวมกลุ่มพันธ์	21,900	30,000	30,000	-33.33 %
โครงการส่งเสริมและอนุรักษ์ประเพณีวัฒนธรรมท้องถิ่นของศาลาอโศกสาม	22,200	11,900	50,000	-40 %
โครงการส่งเสริมอนุรักษ์ศิลปะภูมิปัญญาท้องถิ่น	0	46,995	75,000	-40 %
โครงการสืบสานประเพณีลอยกระทง	0	0	30,000	0 %
โครงการสืบสานประเพณีวันสงกรานต์	0	0	50,000	-50 %
รวมค่าใช้จ่าย	100,850	117,695	265,000	
รวมงบดำเนินงาน	100,850	117,695	265,000	
				175,000
				175,000

	รอบงบกลางจริง		ประมาณการ	
	ปี 2562	ปี 2563	ปี 2564	ปี 2565
งบเงินอุดหนุน				
เงินอุดหนุน				
เงินอุดหนุนส่วนราชการ				
ประเพณีชักพระและมหกรรมลั่นค้ำชุมชน "หนึ่งตำบล หนึ่งผลิตภัณฑ์" อำเภอโคกโพธิ์ ครั้งที่ 9 ประจำปี 2561	20,000	0	0	0 %
รวมเงินอุดหนุน	20,000	0	0	0
รวมงบเงินอุดหนุน	20,000	0	0	0
รวมงานศาสนาวัฒนธรรมท้องถิ่น	120,850	117,695	265,000	175,000
รวมแผนงานการศาสนา วัฒนธรรม และนันทนาการ	469,000	217,195	365,000	505,000
แผนงานอุตสาหกรรมและการโยธา				
งานก่อสร้าง				
งบบุคลากร				
เงินเดือน (ฝ่ายประจำ)				
เงินเดือนข้าราชการ หรือพนักงานส่วนท้องถิ่น	0	0	0	100 %
เงินพิมพ์ต่าง ๆ ของข้าราชการ หรือพนักงานส่วนท้องถิ่น	0	0	0	100 %
เงินประจำตำแหน่ง	0	0	0	100 %
ค่าตอบแทนพนักงานจ้าง	0	0	0	100 %
				171,240

	รายได้จริง			ประมาณการ	
	ปี 2562	ปี 2563	ปี 2564	ยอดคง (%)	ปี 2565
เงินปันต่าง ๆ ของพนักงานจ้าง	0	0	0	100 %	54,000
รวมเงินเดือน (ฝ่ายประจำ)	0	0	0		1,219,440
รวมงบบุคลากร	0	0	0		1,219,440
งบดำเนินงาน					
ค่าตอบแทน					
ค่าตอบแทนผู้ปฏิบัติราชการอื่นเป็นประโยชน์แก่องค์กรปกครองส่วนท้องถิ่น	0	0	0	100 %	10,000
ค่าตอบแทนการปฏิบัติงานนอกเวลาราชการ	0	0	0	100 %	5,000
ค่าเช่าบ้าน	0	0	0	100 %	36,000
รวมค่าตอบแทน	0	0	0		51,000
ค่าใช้จ่าย					
รายจ่ายเพื่อให้ได้มาซึ่งบริการ					
รายจ่ายเพื่อให้ได้มาซึ่งบริการ	0	0	0	100 %	200,000
รายจ่ายเกี่ยวเนื่องกับการปฏิบัติราชการที่ไม่เข้าลักษณะรายจ่ายงบรายจ่ายอื่น ๆ					
ค่าใช้จ่ายในการเดินทางไปราชการในราชอาณาจักรและนอกราชอาณาจักร	0	0	0	100 %	50,000
ค่าบำรุงรักษาและซ่อมแซม	0	0	0	100 %	50,000
รวมค่าใช้จ่าย	0	0	0		300,000

คำวิสต์	รายการยืม			ประเภทกิจการ	
	ปี 2562	ปี 2563	ปี 2564	ปี 2565	ยอดต่าง (%)
วัสดุสำนักงาน	0	0	0	100 %	10,000
วัสดุไฟฟ้าและวิทยุ	0	0	0	100 %	100,000
วัสดุก่อสร้าง	0	0	0	100 %	50,000
วัสดุยานพาหนะและขนส่ง	0	0	0	100 %	50,000
วัสดุเชื้อเพลิงและหล่อลื่น	0	0	0	100 %	80,000
วัสดุเครื่องแต่งกาย	0	0	0	100 %	10,000
วัสดุคอมพิวเตอร์	0	0	0	100 %	10,000
<b>รวมค่าวิสต์</b>	0	0	0		310,000
<b>รวมงบดำเนินงาน</b>	0	0	0		661,000
<b>งบลงทุน</b>					
<b>ค่าที่ดินและสิ่งก่อสร้าง</b>					
ค่าก่อสร้างสิ่งสาธารณูปการ					
โครงการก่อสร้างถนนคอนกรีตเสริมเหล็ก สายบ้านก้าน ช่างที่ 2 หมู่ที่ 5 บ้านป่า สาม	0	0	160,000	-100 %	0
โครงการก่อสร้างถนนคอนกรีตเสริมเหล็ก สายบ้านนายะโกะ หมู่ที่ 5 บ้านป่าสาม	0	0	252,000	-100 %	0
โครงการก่อสร้างถนนคอนกรีตเสริมเหล็ก สายบาราเซาะ หมู่ที่ 1 บ้านสวนนอก	0	600,000	0	0 %	0

	รายงานจริง			ประมาณการ	
	ปี 2562	ปี 2563	ปี 2564	ปี 2565	ยอดต่าง (ชด)
โครงการก่อสร้างถนนคอนกรีตเสริมเหล็ก สายป่าช้าถึงทุ่งนา ช่วงที่ 2 หมู่ที่ 2 บ้านมะปรางมัน	0	0	384,000	0	-100 %
โครงการก่อสร้างถนนลูกรัง สาย บ้านเหนือ - คลองไผ่ไหลอด หมู่ที่ 4 บ้านปuhrน	0	270,000	0	0	0 %
โครงการก่อสร้างถนนลูกรัง สาย ป่าช้า - ทุ่งนา (ช่วงที่2) หมู่ที่ 2 บ้านมะปรางมัน	0	85,000	0	0	0 %
โครงการก่อสร้างถนนลูกรัง สายหน้าบ้าน - พรุไต้ หมู่ที่ 4 บ้านปuhrน	0	145,000	0	0	0 %
โครงการก่อสร้างถนนลูกรังหินคลุก สาย บ้านศรีครัด - ถนนหน้าบ้าน หมู่ที่ 4 บ้านปuhrน	0	0	576,000	0	-100 %
โครงการก่อสร้างถนนลูกรังหินคลุก สาย บ้านมะแะ ภูโหนถึงบ้านนายมะแะ มะ และ หมู่ที่ 1 บ้านสวนนอก	0	0	189,000	0	-100 %
โครงการก่อสร้างถนนลูกรังหินคลุก สาย ป่าช้าถึงทุ่งนา ช่วงที่ 3 ถึงถนนคลองสาย บ้านพี่พร้อม หมู่ที่ 2 บ้านมะปรางมัน	0	0	255,000	0	-100 %
โครงการก่อสร้างลานคอนกรีตเสริมเหล็ก หน้าบลาเขา หมู่ที่ 5 บ้านป่าลม	0	145,000	0	0	0 %
โครงการเสริมผิวจราจรแอสฟัลติกคอนกรีต สายโคกก้อถึงลำห้วย หมู่ที่ 3 บ้านช้างไห้ ต.ก	0	0	704,000	0	-100 %

คำก่อสร้างสิ่งสาธารณูปโภค	รายจ่ายจริง		ประมาณการ	
	ปี 2562	ปี 2563	ปี 2564	ปี 2565
				ยอดรวม (%)
โครงการก่อสร้างถังประปาพร้อมขยายท่อ แมน หมู่ที่ 3 บ้านช้างโหด	0	1,383,305.78	0	0 %
โครงการเจาะบ่อนบาดาล หมู่ที่ 2 บ้านมะปรางมัน	0	233,000	0	0 %
รวมค่าที่ดินและสิ่งก่อสร้าง	0	2,861,305.78	2,520,000	
รวมงบลงทุน	0	2,861,305.78	2,520,000	
รวมงานก่อสร้าง	0	2,861,305.78	2,520,000	1,880,440
รวมแผนงานอุตสาหกรรมและการโยธา	0	2,861,305.78	2,520,000	1,880,440
แผนงานการเกษตร				
งานส่งเสริมการเกษตร				
งบดำเนินงาน				
ค่าใช้จ่าย				
รายจ่ายเกี่ยวกับการปฏิบัติการที่ไม่เข้า ลักษณะรายจ่ายงบรายจ่ายอื่น ๆ				
โครงการสนับสนุนการดำเนินงานตามหลัก ปรัชญาเศรษฐกิจพอเพียง	0	0	50,000	0 %
รวมค่าใช้จ่าย	0	0	50,000	50,000

คำวิสัย	รายจ่ายจริง		เปรียบเทียบ	
	ปี 2562	ปี 2563	ปี 2564	ปี 2565
			ยอดต่าง (%)	
วัตถุประสงค์				
วัตถุประสงค์	0	0	20,000	0 %
รวมค่าวัสดุ	0	0	20,000	20,000
รวมงบดำเนินงาน	0	0	70,000	70,000
รวมงานส่งเสริมเกษตรกร	0	0	70,000	70,000
งานสิ่งแวดล้อมและทรัพยากรธรรมชาติ				
งบดำเนินงาน				
ค่าใช้จ่าย				
รายละเอียดเนื่องกับการปฏิบัติราชการที่ไม่เข้าลักษณะรายจ่ายงบรายจ่ายอื่น ๆ				
โครงการ "รักษา รักษา รักษาแผ่นดิน"	0	0	20,000	0 %
โครงการสนับสนุนโครงการอื่นเนื่องมาจากพระราชดำริ	0	0	30,000	0 %
รวมค่าใช้จ่าย	0	0	50,000	50,000
รวมงบดำเนินงาน	0	0	50,000	50,000

งบลงทุน	รายจ่ายจริง			ประมาณการ	
	ปี 2562	ปี 2563	ปี 2564	ปี 2565	สัดส่วน (%)
ค่าที่ดินและสิ่งก่อสร้าง					
ค่าปรับปรุงที่ดินและสิ่งก่อสร้าง					
ปรับปรุงระบบระบายน้ำ	0	164,000	200,000		-50 %
รวมค่าที่ดินและสิ่งก่อสร้าง	0	164,000	200,000		100,000
รวมงบลงทุน	0	164,000	200,000		100,000
รวมงานสิ่งแวดล้อมและทรัพยากรธรรมชาติ	0	164,000	250,000		150,000
รวมแผนงานการเกษตร	0	164,000	320,000		220,000
แผนงานการพาณิชย์					
งานกิจการประปา					
งบดำเนินงาน					
ค่าใช้จ่าย					
รายจ่ายเพื่อให้ได้มาซึ่งบริการ					
ค่าจ้างเหมาบริการพนักงานดูแลระบบประปา หมู่ที่ 2	0	0	36,000		0 %
ค่าจ้างเหมาบริการพนักงานดูแลระบบประปา หมู่ที่ 4	0	32,231	36,000		0 %
ค่าบำรุงรักษาและซ่อมแซม	0	0	50,000		0 %
รวมค่าใช้จ่าย	0	32,231	122,000		122,000

คำวิสัย	รายจ่ายโดยตรง			ประมาณการ	
	ปี 2562	ปี 2563	ปี 2564	ยอดต่าง (%)	ปี 2565
วัสดุก่อสร้าง	0	0	30,000	0 %	30,000
รวมค่าวัสดุ	0	0	30,000		30,000
รวมงบดำเนินงาน	0	32,231	152,000		152,000
งบลงทุน					
ค่าที่ดินและสิ่งก่อสร้าง					
ค่าปรับปรุงที่ดินและสิ่งก่อสร้าง					
โครงการบำรุงรักษาซ่อมแซมระบบประปา	0	46,902	50,000	0 %	50,000
รวมค่าที่ดินและสิ่งก่อสร้าง	0	46,902	50,000		50,000
รวมงบลงทุน	0	46,902	50,000		50,000
รวมงานกิจการประปา	0	79,133	202,000		202,000
รวมแผนงานการพาณิชย์	0	79,133	202,000		202,000
รวมทุกแผนงาน	13,727,470.48	17,871,849.09	25,480,000		25,421,860

## รายงานรายละเอียดประมาณการรายจ่ายงบประมาณรายจ่ายทั่วไป

ประจำปีงบประมาณ พ.ศ. 2565

องค์การบริหารส่วนตำบลช้างให้ตก

อำเภอโคกโพธิ์ จังหวัดปัตตานี

ประมาณการรายจ่ายรวมทั้งสิ้น 25,421,860 บาท แยกเป็น

## แผนงานงบกลาง

งบกลาง	รวม	6,792,200	บาท
งบกลาง	รวม	6,792,200	บาท
งบกลาง	รวม	6,792,200	บาท
เงินสมทบกองทุนประกันสังคม	จำนวน	41,000	บาท

เพื่อจ่ายเป็นเงินสมทบกองทุนประกันสังคมกรณีประสบอันตรายหรือเจ็บป่วย ทูพพล

ภาพ ตายและคลอดบุตร ฯลฯ ตาม พ.ร.บ. ประกันสังคม พ.ศ. 2533 ในอัตราร้อยละ 5 ของ

ค่าจ้างพนักงานจ้าง เงินเพิ่มค่าครองชีพค่าจ้างชั่วคราว โดยปฏิบัติ

- ตามหนังสือสำนักงาน ก.จ. ก.ท. และ ก.อบต. ด่วนที่สุด ที่ มท 0809.5/ว 9 ลง

วันที่ 22 มกราคม 2557 และ

- หนังสือสำนักงาน ก.จ. ก.ท. และ ก. อบต. ด่วนที่สุด ที่ มท 0809.5/ว 81 ลง

วันที่ 10 กรกฎาคม 2557 และประกาศคณะกรรมการกลางพนักงาน เรื่องมาตรฐานทั่วไป

เกี่ยวกับพนักงานจ้าง

เงินสมทบกองทุนเงินทดแทน	จำนวน	2,000	บาท
-------------------------	-------	-------	-----

เพื่อจ่ายเป็นเงินสมทบกองทุนเงินทดแทนเพื่อให้ความคุ้มครองแก่ลูกจ้างที่ประสบอันตราย

เจ็บป่วย ตาย หรือสูญหายอันเนื่องมาจากการทำงานให้แก่ นายจ้าง โดยคำนวณในอัตราร้อย

ละ 0.2 ของค่าจ้างทั้งปี (มกราคม - ธันวาคม)

- ตามพระราชบัญญัติเงินทดแทน พ.ศ. 2537 แก้ไขเพิ่มเติม ฉบับที่ 2 พ.ศ. 2561

เบี้ยยังชีพผู้สูงอายุ	จำนวน	4,608,000	บาท
-----------------------	-------	-----------	-----

เพื่อจ่ายเป็นเงินเพื่อรองรับการจัดสวัสดิการให้แก่ผู้สูงอายุที่มีอายุ 60 ปีบริบูรณ์ขึ้นไปที่มี

คุณสมบัติครบถ้วน

- ตามระเบียบกระทรวงมหาดไทยว่าด้วยหลักเกณฑ์การจ่ายเงินเบี้ยยังชีพผู้สูงอายุ ขององค์กร

ปกครองส่วนท้องถิ่น และได้ขึ้นทะเบียนขอรับเงินเบี้ยยังชีพไว้กับองค์กรปกครองส่วนท้องถิ่น

ไว้แล้ว โดยจ่ายอัตราเบี้ยยังชีพรายเดือนแบบขั้นบันได เว้นแต่ในส่วนของเงินเพิ่มที่องค์กร

ปกครองส่วนท้องถิ่นดำเนินการตามข้อ 18 (2) แห่งระเบียบกระทรวงมหาดไทยว่าด้วยการ

จ่ายเงินสงเคราะห์ เพื่อการยังชีพขององค์กรปกครองส่วนท้องถิ่น พ.ศ. 2548 ที่ได้ดำเนินการ

มาก่อนใช้ฐานข้อมูลจำนวนผู้สูงอายุตามประกาศบัญชีรายชื่อผู้มีสิทธิรับเงินเบี้ยยังชีพผู้สูงอายุ โดยคำนวณจากอัตราเฉลี่ยการเพิ่มขึ้น 3 ปีย้อนหลัง และข้อมูลจำนวนผู้สูงอายุที่ได้บันทึกในระบบสารสนเทศการจัดการฐานข้อมูล เบี้ยยังชีพขององค์กรปกครองส่วนท้องถิ่น จากประกาศบัญชีรายชื่อฯ โดยดำเนินการ จ่ายเงินเบี้ยยังชีพผู้สูงอายุ โดยถือปฏิบัติตามระเบียบกระทรวงมหาดไทยว่าด้วยหลักเกณฑ์การจ่ายเงินเบี้ยยังชีพผู้สูงอายุขององค์กรปกครองส่วนท้องถิ่น ฉบับที่ 2 พ.ศ. 2559 รวมถึงหนังสือสั่งการที่เกี่ยวข้อง เป็นการดำเนินการตามภารกิจถ่ายโอนมาตรา 16 แห่งพระราชบัญญัติกำหนดแผนและขั้นตอนการกระจายอำนาจฯ พ.ศ. 2542

เบี้ยยังชีพความพิการ จำนวน 1,322,400 บาท

เพื่อจ่ายเป็นเงินเพื่อรองรับการจัดสวัสดิการเบี้ยความพิการ ให้แก่คนพิการที่มีสิทธิ ตามหลักเกณฑ์ที่กำหนด ที่ได้แสดงความจำนงโดยการขอขึ้นทะเบียน เพื่อขอรับเงินเบี้ยความพิการไว้กับองค์กรปกครองส่วนท้องถิ่นแล้ว โดยคนพิการที่มีอายุ 18 ปีขึ้นไปได้รับเบี้ยความพิการคนละ 800 บาทต่อเดือนตามมติคณะรัฐมนตรี เมื่อวันที่ 25 พฤศจิกายน 2557 และคนพิการที่มีอายุต่ำกว่า 18 ปี คนละ 1,000 บาทต่อเดือนตามมติคณะรัฐมนตรี เมื่อวันที่ 28 เมษายน 2563 เว้นแต่ในส่วนของเงินเพิ่มที่องค์กรปกครองส่วนท้องถิ่นดำเนินการ ตามข้อ 18 (2) แห่งระเบียบกระทรวงมหาดไทยว่าด้วยการจ่ายเงินสงเคราะห์เพื่อการยังชีพขององค์กรปกครองส่วนท้องถิ่น พ.ศ. 2548 ที่ โดยดำเนินการจ่ายเงินเบี้ยความพิการ ให้ถือปฏิบัติตามระเบียบกระทรวงมหาดไทยว่าด้วยหลักเกณฑ์การจ่ายเงินเบี้ยความพิการให้คนพิการ ขององค์กรปกครองส่วนท้องถิ่น ฉบับที่ 2 พ.ศ. 2559 รวมถึงหนังสือสั่งการที่เกี่ยวข้อง เป็นการดำเนินการตามภารกิจถ่ายโอน มาตรา 16 แห่งพระราชบัญญัติกำหนดแผนและขั้นตอนการกระจายอำนาจฯ พ.ศ. 2542

เบี้ยยังชีพผู้ป่วยเอดส์ จำนวน 36,000 บาท

เพื่อจ่ายเป็นเงินสนับสนุนการสงเคราะห์เบี้ยยังชีพผู้ป่วยเอดส์ แก่ผู้ป่วยเอดส์ที่แพทย์ได้รับรองและทำการวินิจฉัยแล้ว และมีความเป็นอยู่ยากจนหรือถูกทอดทิ้ง ขาดผู้อุปการะดูแล ไม่สามารถประกอบอาชีพเลี้ยงตนเองได้ โดยผู้ป่วยเอดส์ที่มีสิทธิจะได้รับเบี้ยยังชีพคนละ 500 ต่อเดือน ครบทั้ง 12 เดือน เป็นการดำเนินการตามภารกิจถ่ายโอน มาตรา 16 แห่งพระราชบัญญัติแผนและขั้นตอนการกระจายอำนาจฯ พ.ศ. 2542 และระเบียบกระทรวงมหาดไทยว่าด้วยการจ่ายเงินสงเคราะห์เพื่อการยังชีพขององค์กรปกครองส่วนท้องถิ่น พ.ศ. 2548

เงินสำรองจ่าย จำนวน 400,000 บาท

เพื่อจ่ายเป็นค่าใช้จ่ายในกรณีฉุกเฉินที่มีเหตุสาธารณภัยเกิดขึ้น หรือกรณีการป้องกันและยับยั้งก่อนเกิดสาธารณภัย หรือคาดว่าจะเกิดสาธารณภัย หรือกรณีฉุกเฉินเพื่อบรรเทาปัญหาความเดือดร้อนของประชาชนเป็นส่วนรวมได้

- ตามระเบียบกระทรวงมหาดไทย ว่าด้วยวิธีการงบประมาณขององค์กรปกครองส่วนท้องถิ่น พ.ศ. 2563 ข้อ 19
- หนังสือกระทรวงมหาดไทย ด่วนมาก ที่ มท 0313.4/ว 667 ลงวันที่ 12 มีนาคม 2545
- หนังสือกระทรวงมหาดไทย ด่วนที่สุด ที่ มท 0808.2/ว 4072 ลงวันที่ 15 กรกฎาคม 2559
- หนังสือกระทรวงมหาดไทย ที่ มท 0808.2/ว 3215 ลงวันที่ 6 มิถุนายน 2559

#### รายจ่ายตามข้อผูกพัน

<p>การชำระเงินสมทบกองทุนเงินทดแทน</p> <p>เพื่อจ่ายเป็นเงินสมทบกองทุนเงินทดแทน ตามพระราชบัญญัติเงินทดแทน พ.ศ. 2537 แก้ไขเพิ่มเติม ฉบับที่ 2 พ.ศ. 2561 เพื่อให้ความคุ้มครองแก่ลูกจ้างที่ประสบอันตราย เจ็บป่วย ตาย หรือสูญหายอันเนื่องมาจากการทำงานให้แก่ นายจ้าง โดยคำนวณในอัตราร้อยละ 0.2 ของค่าจ้างทั้งปี (มกราคม – ธันวาคม)</p>	<p>จำนวน 3,000 บาท</p>
<p>เงินสมทบกองทุนบำเหน็จบำนาญข้าราชการส่วนท้องถิ่น (ก.บ.ท.)</p> <p>เพื่อจ่ายเป็นเงินสมทบกองทุนบำเหน็จบำนาญของข้าราชการส่วนท้องถิ่น (กบท.) ตามพระราชบัญญัติบำเหน็จบำนาญข้าราชการส่วนท้องถิ่น พ.ศ. 2500 โดยคำนวณตั้งจ่าย ในอัตราร้อยละ 2 ของประมาณการรายรับทุกประเภทประจำปี และมีให้นำรายรับประเภท พันธบัตร เงินกู้ เงินที่มีผู้อุทิศให้และเงินอุดหนุนมารวมคำนวณ</p>	<p>จำนวน 299,800 บาท</p>
<p>เงินสมทบกองทุนหลักประกันสุขภาพท้องถิ่น</p> <p>-เพื่อจ่ายเป็นเงินสมทบกองทุนระบบหลักประกันสุขภาพในระดับท้องถิ่นหรือพื้นที่ตามระเบียบกระทรวงมหาดไทยว่าด้วยการตั้งงบประมาณขององค์กรปกครองส่วนท้องถิ่นเพื่อสมทบกองทุน พ.ศ. 2561 แก้ไขเพิ่มเติม (ฉบับที่ 2) พ.ศ. 2563 และประกาศคณะกรรมการหลักประกันสุขภาพแห่งชาติ เรื่อง การกำหนดหลักเกณฑ์เพื่อสนับสนุนให้องค์กรปกครองส่วนท้องถิ่นดำเนินงานและบริหารจัดการกองทุนหลักประกันสุขภาพในระดับท้องถิ่นหรือพื้นที่ พ.ศ. 2561 ในอัตราไม่น้อยกว่าร้อยละ 40</p>	<p>จำนวน 60,000 บาท</p>

#### เงินช่วยเหลือ

<p>เงินช่วยค่าทำศพข้าราชการ/พนักงาน</p> <p>เพื่อจ่ายเป็นเงินช่วยเหลือกรณีพนักงานส่วนท้องถิ่น ผู้รับบำนาญ ลูกจ้าง และพนักงานจ้างถึงแก่ความตาย ตามระเบียบกระทรวงมหาดไทยว่าด้วยการกำหนดให้เงินประโยชน์ตอบแทนอื่นเป็นรายจ่ายที่องค์กรปกครองส่วนท้องถิ่นจ่ายได้ พ.ศ. 2559 พระราชกฤษฎีกาการจ่ายเงินเดือน เงินปี บำเหน็จ บำนาญ และเงินอื่นในลักษณะเดียวกัน พ.ศ. 2535 หนังสือกระทรวงมหาดไทย ที่ มท 0013.4/ว 1765 ลงวันที่ 3 มิถุนายน 2537 หนังสือกระทรวงมหาดไทย ที่ มท 0312/ว 1095 ลงวันที่ 27 กันยายน 2525 เรื่องการจ่ายเงินเดือนและเงินช่วยเหลือในกรณีพนักงานองค์การบริหารส่วนตำบลถึงแก่ความตาย</p>	<p>จำนวน 10,000 บาท</p>
---	-------------------------

เงินช่วยค่าทำศพพนักงานจ้าง

จำนวน 10,000 บาท

เพื่อจ่ายเป็นเงินช่วยพิเศษกรณีพนักงานส่วนท้องถิ่น ผู้รับบำนาญ ลูกจ้าง และพนักงานจ้างถึงแก่ความตาย ตามระเบียบกระทรวงมหาดไทยว่าด้วยการกำหนดให้เงินประโยชน์ตอบแทนอื่นเป็นรายจ่ายที่องค์กรปกครองส่วนท้องถิ่นจ่ายได้ พ.ศ. 2559 พระราชกฤษฎีกาการจ่ายเงินเดือน เงินปี บำเหน็จ บำนาญ และเงินอื่นในลักษณะเดียวกัน พ.ศ. 2535 หนังสือกระทรวงมหาดไทย ที่ มท 0013.4/ว 1765 ลงวันที่ 3 มิถุนายน 2537 หนังสือกระทรวงมหาดไทย ที่ มท 0312/ว 1095 ลงวันที่ 27 กันยายน 2525 เรื่องการจ่ายเงินเดือนและเงินช่วยพิเศษในกรณีพนักงานองค์การบริหารส่วนตำบลถึงแก่ความตาย

## แผนงานบริหารงานทั่วไป

งานบริหารทั่วไป	รวม	8,987,840	บาท
งบบุคลากร	รวม	5,952,660	บาท
เงินเดือน (ฝ่ายการเมือง)	รวม	1,835,640	บาท
เงินเดือนนายก/รองนายกองค์การปกครองส่วนท้องถิ่น	จำนวน	598,320	บาท

เพื่อจ่ายเป็นค่าตอบแทนรายเดือนนายกองค์การบริหารส่วนตำบล รองนายกองค์การบริหารส่วนตำบล ตามระเบียบกระทรวงมหาดไทยว่าด้วยเงินค่าตอบแทนนายกองค์การบริหารส่วนตำบล รองนายกองค์การบริหารส่วนตำบล ประธานสภาองค์การบริหารส่วนตำบล รองประธานสภาองค์การบริหารส่วนตำบล สมาชิกสภาองค์การบริหารส่วนตำบล เลขานุการนายกองค์การบริหารส่วนตำบลและเลขานุการสภาองค์การบริหารส่วนตำบล พ.ศ. 2554 แก้ไขเพิ่มเติม ฉบับที่ 2 พ.ศ. 2557 และ หนังสือต่าง ๆ ที่เกี่ยวข้อง แยกรายละเอียด ดังนี้

(1) ค่าตอบแทนรายเดือนนายกองค์การบริหารส่วนตำบล ในอัตราเดือน

ละ 20,400 บาท จำนวน 12 เดือน

(2) ค่าตอบแทนรายเดือนรองนายกองค์การบริหารส่วนตำบล ในอัตราเดือนละ 11,220 บาท/คน จำนวน 2 คน จำนวน 12 เดือน

ค่าตอบแทนประจำตำแหน่งนายก/รองนายก	จำนวน	42,120	บาท
-----------------------------------	-------	--------	-----

เพื่อจ่ายเป็นค่าตอบแทนประจำตำแหน่ง ของนายกองค์การบริหารส่วนตำบล รองนายกองค์การบริหารส่วนตำบล ตามระเบียบกระทรวงมหาดไทยว่าด้วยเงินค่าตอบแทนนายกองค์การบริหารส่วนตำบล รองนายกองค์การบริหารส่วนตำบลประธานสภาองค์การบริหารส่วนตำบล รองประธานสภาองค์การบริหารส่วนตำบล สมาชิกสภาองค์การบริหารส่วนตำบล เลขานุการนายกองค์การบริหารส่วนตำบลและเลขานุการสภาองค์การบริหารส่วนตำบล พ.ศ. 2554 แก้ไขเพิ่มเติม ฉบับที่ 2 พ.ศ. 2557 และหนังสือต่าง ๆ ที่เกี่ยวข้อง แยกรายละเอียด ดังนี้

(1) ค่าตอบแทนประจำตำแหน่ง นายกองค์การบริหารส่วนตำบลในอัตราเดือน

ละ 1,750 บาท จำนวน 12 เดือน

(2) ค่าตอบแทนประจำตำแหน่ง รองนายกองค์การบริหารส่วนตำบล ในอัตราเดือน

ละ 880 บาท/คน จำนวน 2 คน จำนวน 12 เดือน

ค่าตอบแทนพิเศษนายก/รองนายก

จำนวน 86,400 บาท

เพื่อจ่ายเป็นค่าตอบแทนพิเศษของนายกองค์การบริหารส่วนตำบล รองนายกองค์การบริหารส่วนตำบล ตามระเบียบกระทรวงมหาดไทยว่าด้วยเงินค่าตอบแทนนายกองค์การบริหารส่วนตำบล รองนายกองค์การบริหารส่วนตำบล ประธานสภาองค์การบริหารส่วนตำบล รองประธานสภาองค์การบริหารส่วนตำบล สมาชิกสภาองค์การบริหารส่วนตำบล เลขานุการนายกองค์การบริหารส่วนตำบลและเลขานุการสภาองค์การบริหารส่วนตำบล พ.ศ. 2554 แก้ไขเพิ่มเติม ฉบับที่ 2 พ.ศ. 2557 และหนังสือต่าง ๆ ที่เกี่ยวข้อง แยกรายละเอียด ดังนี้

(1) ค่าตอบแทนประจำตำแหน่ง นายกองค์การบริหารส่วนตำบลในอัตราเดือนละ 1,750 บาท จำนวน 12 เดือน

(2) ค่าตอบแทนประจำตำแหน่ง รองนายกองค์การบริหารส่วนตำบล ในอัตราเดือนละ 880 บาท/คน จำนวน 2 คน จำนวน 12 เดือน

ค่าตอบแทนรายเดือนเลขานุการ/ที่ปรึกษานายกเทศมนตรี นายก  
องค์การบริหารส่วนตำบล

จำนวน 86,400 บาท

เพื่อจ่ายเป็นค่าตอบแทนรายเดือนเลขานุการนายกองค์การบริหารส่วนตำบล ตามระเบียบกระทรวงมหาดไทยว่าด้วยเงินค่าตอบแทนนายกองค์การบริหารส่วนตำบล รองนายกองค์การบริหารส่วนตำบล ประธานสภาองค์การบริหารส่วนตำบล รองประธานสภาองค์การบริหารส่วนตำบล สมาชิกสภาองค์การบริหารส่วนตำบล เลขานุการนายกองค์การบริหารส่วนตำบลและเลขานุการสภาองค์การบริหารส่วนตำบล พ.ศ. 2554 แก้ไขเพิ่มเติม ฉบับที่ 2 พ.ศ. 2557 และหนังสือสั่งการต่าง ๆ ที่เกี่ยวข้อง แยกรายละเอียดดังนี้

(1) ค่าตอบแทนรายเดือนเลขานุการนายกองค์การบริหารส่วนตำบล จำนวน 1 อัตรา ในอัตรา เดือนละ 7,200 บาท จำนวน 12 เดือน

ค่าตอบแทนประธานสภา/รองประธานสภา/สมาชิกสภา/เลขานุการสภา จำนวน 1,022,400 บาท  
องค์กรปกครองส่วนท้องถิ่น

เพื่อจ่ายเป็นค่าตอบแทนสมาชิกสภาองค์การบริหารส่วนตำบล ประธานสภาองค์การบริหารส่วนตำบล รองประธานสภาองค์การบริหารส่วนตำบล เลขานุการสภาองค์การบริหารส่วนตำบล ตามระเบียบกระทรวงมหาดไทยว่าด้วยเงินค่าตอบแทนนายกองค์การบริหารส่วนตำบล รองนายกองค์การบริหารส่วนตำบล ประธานสภาองค์การบริหารส่วนตำบล รองประธานสภาองค์การบริหารส่วนตำบล สมาชิกสภาองค์การบริหารส่วนตำบล เลขานุการนายกองค์การบริหารส่วนตำบลและเลขานุการสภาองค์การบริหารส่วนตำบล พ.ศ. 2554 แก้ไขเพิ่มเติม ฉบับที่ 2 พ.ศ. 2557 และหนังสือสั่งการต่าง ๆ ที่เกี่ยวข้อง แยกรายละเอียดดังนี้

(1) ค่าตอบแทนประธานสภาองค์การบริหารส่วนตำบล จำนวน 1 อัตรา ในอัตราเดือนละ 11,220 บาท จำนวน 12 เดือน

(2) ค่าตอบแทนรองประธานสภาองค์การบริหารส่วนตำบล จำนวน 1 อัตรา ในอัตราเดือนละ 9,180 บาท จำนวน 12 เดือน

(3) ค่าตอบแทนของสมาชิกสภาองค์การบริหารส่วนตำบล จำนวน 8 อัตรา ในอัตราเดือนละ 7,200 บาท จำนวน 12 เดือน

(4) ค่าตอบแทนของเลขานุการสภาองค์การบริหารส่วนตำบล จำนวน 1 อัตรา ในอัตราเดือนละ 7,200 บาท จำนวน 12 เดือน

เงินเดือน (ฝ่ายประจำ) รวม 4,117,020 บาท

เงินเดือนข้าราชการ หรือพนักงานส่วนท้องถิ่น จำนวน 3,042,720 บาท

เพื่อจ่ายเป็นเงินเดือนหรือเงินปรับปรุงเงินเดือนข้าราชการ/พนักงานส่วนท้องถิ่น ประจำปี ให้แก่ข้าราชการ /พนักงานส่วนท้องถิ่น

- ตามประกาศคณะกรรมการพนักงานส่วนตำบล จังหวัดปัตตานี เรื่องหลักเกณฑ์และเงื่อนไขเกี่ยวกับอัตราและประโยชน์ตอบแทนอื่น

- พระราชบัญญัติระเบียบบริหารงานบุคคลส่วนท้องถิ่น พ.ศ. 2542 จำนวนอัตราตามที่ปรากฏในแผนอัตรากำลังสามปี (ปีงบประมาณ 2564 - 2566 และที่แก้ไขเพิ่มเติมถึงปัจจุบัน) โดยคำนวณตั้งจ่ายไว้จำนวน 12 เดือน

เงินเพิ่มต่าง ๆ ของข้าราชการ หรือพนักงานส่วนท้องถิ่น จำนวน 353,760 บาท

เพื่อจ่ายเป็นเงินเพิ่มต่าง ๆ ของข้าราชการ หรือพนักงานส่วนท้องถิ่นที่มีสิทธิได้รับ ดังนี้

- เงินเพิ่มค่าครองชีพชั่วคราว จำนวน 1 อัตรา เป็นเงิน 24,000 บาท

- เงินเพิ่มพิเศษสำหรับการสู้รบ (พ.ส.ร.) จำนวน 3 อัตรา เป็นเงิน 59,760 บาท

- เงินค่าตอบแทนพิเศษ รายเดือน จำนวน 9 อัตรา เป็นเงิน 270,000 บาท

เงินประจำตำแหน่ง	จำนวน	252,000	บาท
<p>เพื่อจ่ายเป็นเงินประจำตำแหน่งข้าราชการ พนักงานส่วนท้องถิ่น ประเภท วิชาการ อำนวยการ ท้องถิ่น และบริหารท้องถิ่น ที่มีสิทธิได้รับ จำนวน 3 อัตรา</p> <ul style="list-style-type: none"> <li>- ตามประกาศคณะกรรมการพนักงานส่วนตำบลจังหวัดปัตตานี เรื่องหลักเกณฑ์และเงื่อนไขเกี่ยวกับอัตราและประโยชน์ตอบแทนอื่น</li> <li>- พระราชบัญญัติระเบียบบริหารงานบุคคลส่วนท้องถิ่น พ.ศ. 2542 จำนวนอัตราตามที่ปรากฏในแผนอัตรากำลังสามปี (ปีงบประมาณ 2564-2566 และที่แก้ไขเพิ่มเติมถึงปัจจุบัน) โดยคำนวณตั้งจ่ายไว้จำนวน 12 เดือน</li> </ul>			
ค่าตอบแทนพนักงานจ้าง	จำนวน	375,120	บาท
<p>เพื่อจ่ายเป็นค่าตอบแทนพนักงานจ้างตามภารกิจและพนักงานจ้างทั่วไป</p> <ul style="list-style-type: none"> <li>- ตามพระราชบัญญัติระเบียบบริหารงานบุคคลส่วนท้องถิ่น พ.ศ. 2542 และ</li> <li>- ประกาศคณะกรรมการพนักงานส่วนตำบลจังหวัดปัตตานี เรื่อง มาตรฐานทั่วไปเกี่ยวกับหลักเกณฑ์การให้พนักงานส่วนตำบล ลูกจ้าง และพนักงานจ้างขององค์การบริหารส่วนตำบล ได้รับเงินเพิ่มการครองชีพชั่วคราว ตามที่ปรากฏในแผนอัตรากำลัง</li> </ul>			
เงินเพิ่มต่าง ๆ ของพนักงานจ้าง	จำนวน	93,420	บาท
<p>เพื่อจ่ายเป็นเงินเพิ่มค่าครองชีพชั่วคราวของพนักงานจ้าง ที่มีสิทธิได้รับดังนี้</p> <ul style="list-style-type: none"> <li>- เงินเพิ่มค่าครองชีพชั่วคราว จำนวน 2 อัตรา เป็นเงิน 33,420 บาท</li> <li>- เงินค่าตอบแทนพิเศษ รายเดือน จำนวน 2 อัตรา เป็นเงิน 60,000 บาท</li> </ul>			
งบดำเนินงาน	รวม	2,614,300	บาท
ค่าตอบแทน	รวม	285,000	บาท
ค่าตอบแทนผู้ปฏิบัติราชการอันเป็นประโยชน์แก่องค์กรปกครองส่วนท้องถิ่น	จำนวน	50,000	บาท
<p>เพื่อจ่ายเป็นค่าตอบแทนผู้ปฏิบัติราชการอันเป็นประโยชน์แก่องค์กรปกครองส่วนท้องถิ่น แก่ผู้ที่มีสิทธิได้รับตามระเบียบ/หนังสือสั่งการต่าง ๆ ที่เกี่ยวข้อง อาทิเช่น</p> <ul style="list-style-type: none"> <li>- เงินตอบแทนผู้ปฏิบัติงานด้านการรักษาความเจ็บป่วยนอกเวลาราชการ และในวันหยุดราชการ - เงินประโยชน์ตอบแทนอื่นเป็นกรณีพิเศษ - ค่าตอบแทนบุคคลหรือคณะกรรมการที่ได้รับแต่งตั้งตามกฎหมายว่าด้วยการจัดซื้อ จัดจ้างและการบริหารพัสดุภาครัฐ - ค่าพยาบาล อปพร. - ค่าพยาบาลอาสาสมัครบริบาลท้องถิ่น - ค่าสมนาคุณกรรมการสอบคัดเลือกฯ - ค่าตอบแทนคณะกรรมการสอบข้อเท็จจริงความรับผิดชอบผิดทางละเมิด</li> <li>- ค่าตอบแทนคณะกรรมการสอบสวนทางวินัย - ค่าตอบแทนเจ้าหน้าที่ในการเลือกตั้ง</li> <li>- เงินรางวัล - เงินทำขวัญผ้าอันตราย เป็นครั้งคราว ฯลฯ</li> </ul>			

ค่าเบี้ยประชุม	จำนวน 5,000	บาท
<p>เพื่อจ่ายเป็นค่าเบี้ยประชุมคณะกรรมการสามัญ คณะกรรมการวิสามัญ คณะกรรมการสามัญ ประจำสภาองค์การบริหารส่วนตำบล ในการตรวจรายงานการประชุมสภาองค์การบริหารส่วนตำบล ประชุมคณะกรรมการ แปรญัตติ ฯลฯ หรือเพื่อจ่ายเป็นค่าเบี้ยประชุมคณะกรรมการ หรือคณะอนุกรรมการที่ได้รับแต่งตั้งตามกฎหมายหรือ ตามระเบียบหรือหนังสือ สั่งการที่เกี่ยวข้อง</p> <p>- ตามระเบียบกระทรวงมหาดไทยว่าด้วยข้อบังคับการประชุมสภาท้องถิ่น พ.ศ. 2547 แก้ไขเพิ่มเติม ฉบับที่ 2 พ.ศ. 2554</p>		
ค่าตอบแทนการปฏิบัติงานนอกเวลาราชการ	จำนวน 10,000	บาท
<p>เพื่อจ่ายเป็นเงินตอบแทนแก่เจ้าหน้าที่ท้องถิ่น ที่ปฏิบัติงานตามหน้าที่ปกติโดยลักษณะงานส่วนใหญ่ต้องปฏิบัติงานในที่ตั้งสำนักงานและได้ปฏิบัติงานนั้นนอกเวลาราชการในที่ตั้งสำนักงานหรือโดยลักษณะงานส่วนใหญ่ต้องปฏิบัติงานนอกที่ตั้งสำนักงานและได้ปฏิบัติงานนั้นนอกเวลาราชการนอกที่ตั้งสำนักงาน หรือโดยลักษณะงานปกติต้องปฏิบัติงานในลักษณะเป็นผลัดหรือกะ และได้ปฏิบัติงานนั้นนอกผลัดหรือกะของตนและให้หมายความรวมถึงเงินค่าตอบแทนตามกฎหมายว่าด้วยสภาตำบลและองค์การบริหารส่วนตำบลด้วย</p> <p>- ตามระเบียบกระทรวงมหาดไทยว่าด้วยการเบิกจ่ายเงินตอบแทนการปฏิบัติงานนอกเวลา ราชการขององค์กรปกครองส่วนท้องถิ่น พ.ศ. 2559</p>		
ค่าเช่าบ้าน	จำนวน 150,000	บาท
<p>เพื่อจ่ายเป็นค่าเช่าบ้านให้แก่พนักงานองค์การบริหารส่วนตำบล มีสิทธิเบิก</p> <p>- ระเบียบกระทรวงมหาดไทยว่าด้วยค่าเช่าบ้านของข้าราชการส่วนท้องถิ่น พ.ศ. 2548 แก้ไขเพิ่มเติม (ฉบับที่ 2 ) พ.ศ.2551 แก้ไขเพิ่มเติม (ฉบับที่ 3) พ.ศ. 2559 แก้ไขเพิ่มเติม (ฉบับที่ 4) พ.ศ. 2562 และ</p> <p>- หนังสือกระทรวงมหาดไทย ที่ มท 0808.2/ว 5862 ลงวันที่ 12 ตุลาคม 2559 เรื่อง หลักเกณฑ์และวิธีการเกี่ยวกับการเบิกจ่ายเงินค่าเช่าบ้านของข้าราชการส่วนท้องถิ่นหรือหนังสือสั่งการต่าง ๆ ที่เกี่ยวข้อง</p>		

## เงินช่วยเหลือการศึกษาบุตร

เงินช่วยเหลือการศึกษาบุตรข้าราชการ/พนักงาน/ลูกจ้างประจำ	จำนวน	50,000	บาท
---	-------	--------	-----

เพื่อจ่ายเป็นเงินช่วยเหลือการศึกษาบุตรให้แก่ ผู้บริหารท้องถิ่น ข้าราชการ/พนักงาน/  
ลูกจ้างประจำ ผู้ได้รับบำนาญปกติ ฯ ที่มีสิทธิได้

- ตามระเบียบกระทรวงมหาดไทยว่าด้วยเงินสวัสดิการเกี่ยวกับการศึกษาของบุตรพนักงาน  
ส่วนท้องถิ่น (ฉบับที่ 3) พ.ศ. 2549 และ

- หนังสือกรมบัญชีกลาง ด่วนที่สุด ที่ กค. 0422.3/ว 257 ลง

วันที่ 28 มิ.ย. 2559 เรื่อง ประเภทและอัตราเงินบำรุงการศึกษาและค่าเล่าเรียน

- หนังสือกระทรวงมหาดไทย ที่ มท 0809.3/ว 1013 ลง

วันที่ 18 กุมภาพันธ์ 2559 เรื่อง การเบิกเงิน สวัสดิการเกี่ยวกับการศึกษาบุตร

- หนังสือกระทรวงมหาดไทย ที่ มท 0809.3/ว 4522 ลง

วันที่ 9 สิงหาคม 2559 เรื่อง ประเภทและอัตราเงินบำรุงการศึกษาและค่าเล่าเรียน หรือ  
หนังสือสั่งการต่าง ๆ ที่เกี่ยวข้อง

เงินช่วยเหลือการศึกษาบุตรผู้บริหารท้องถิ่น	จำนวน	20,000	บาท
--	-------	--------	-----

เพื่อจ่ายเป็นเงินช่วยเหลือการศึกษาบุตรให้แก่ ผู้บริหารท้องถิ่น ข้าราชการ/พนักงาน/  
ลูกจ้างประจำ ผู้ได้รับบำนาญปกติ ฯ ที่มีสิทธิได้

- ตามระเบียบกระทรวงมหาดไทยว่าด้วยเงินสวัสดิการเกี่ยวกับการศึกษาของบุตรพนักงาน  
ส่วนท้องถิ่น (ฉบับที่ 3) พ.ศ. 2549 และ

- หนังสือกรมบัญชีกลาง ด่วนที่สุด ที่ กค. 0422.3/ว 257 ลง

วันที่ 28 มิถุนายน 2559 เรื่อง ประเภทและอัตราเงินบำรุงการศึกษาและค่าเล่าเรียน

- หนังสือกระทรวงมหาดไทย ที่ มท 0809.3/ว 1013 ลง

วันที่ 18 กุมภาพันธ์ 2559 เรื่อง การเบิกเงิน สวัสดิการเกี่ยวกับการศึกษาบุตร หนังสือ

กระทรวงมหาดไทย ที่ มท 0809.3/ว 4522 ลงวันที่ 9 สิงหาคม 2559 เรื่อง ประเภท

และอัตราเงินบำรุงการศึกษาและค่าเล่าเรียน หรือหนังสือสั่งการต่าง ๆ ที่เกี่ยวข้อง

<b>ค่าใช้จ่าย</b>	<b>รวม</b>	<b>1,791,800</b>	<b>บาท</b>
-------------------	------------	------------------	------------

## รายจ่ายเพื่อให้ได้มาซึ่งบริการ

ค่าจ้างเหมาบริการพนักงานทำความสะอาด (แม่บ้าน)	จำนวน	96,000	บาท
---	-------	--------	-----

เพื่อจ่ายเป็นค่าจ้างเหมาบริการพนักงานทำความสะอาด (แม่บ้าน)

- ตามระเบียบกระทรวงมหาดไทยว่าด้วยการเบิกค่าใช้จ่ายในการบริหารงานขององค์กร  
ปกครองส่วนท้องถิ่น พ.ศ.2562

- ตามหนังสือกระทรวงมหาดไทยที่ มท 0808.2/ว4044 ลงวันที่ 10 กรกฎาคม 2563

ค่าจ้างเหมาบริการพนักงานรักษาความปลอดภัย	จำนวน	192,000	บาท
เพื่อจ่ายเป็นค่าจ้างเหมาบริการพนักงานรักษาความปลอดภัย			
- ตามระเบียบกระทรวงมหาดไทยว่าด้วยการเบิกค่าใช้จ่ายในการบริหารงานขององค์กร			
ปกครองส่วนท้องถิ่น พ.ศ.2562			
- ตามหนังสือกระทรวงมหาดไทยที่ มท 0808.2/ว4044 ลงวันที่ 10 กรกฎาคม 2563			
รายจ่ายเพื่อให้ได้มาซึ่งบริการ	จำนวน	300,000	บาท
เพื่อจ่ายเป็นค่าถ่ายเอกสาร ค่าเย็บหนังสือหรือเข้าปกหนังสือ ค่าซักรีด ค่ากำจัดขยะหรือสิ่ง			
ปฏิภูม ค่าระวางบรรทุก ค่าเช่าทรัพย์สิน (ยกเว้น ค่าเช่าบ้าน) ค่าโฆษณา และเผยแพร่			
ประชาสัมพันธ์ (รายจ่ายเกี่ยวกับการจ้างเหมาโฆษณา ประชาสัมพันธ์และเผยแพร่ข่าวทาง			
วิทยุ กระจายเสียง โทรทัศน์ โรงมหรสพ ค่าจัดทำเอกสาร ประชาสัมพันธ์ หรือสิ่งพิมพ์			
ต่าง ๆ) ค่าธรรมเนียมต่าง ๆ ค่าเบี้ยประกัน ค่าใช้จ่ายในการดำเนินคดีตามคำพิพากษา ค่าจ้าง			
เหมาบริการบุคคลภายนอก เช่น ค่าจ้างที่ปรึกษา ค่าจ้างออกแบบ, ค่ารับรองแบบ, ค่าจ้างทำ			
ระบบแผนที่ภาษี, ค่าจ้างทนายความ, ค่าจ้างผู้เชี่ยวชาญบัญชี, ค่าจ้าง			
ปรับปรุง โดเมน website, ค่าตรวจวินิจฉัยโรค, ค่าทำหมันสัตว์ ค่าจ้างแรงงานราษฎรกรณี			
ดำเนินการเอง ค่าจ้างเหมาที่มีลักษณะการจ้างทำเพื่อให้ได้มาซึ่งป้ายประชาสัมพันธ์ป้ายชื่อ			
สำนักงาน หรือป้ายอื่น ๆ ที่ไม่มีลักษณะเป็นสิ่งก่อสร้าง ค่าติดตั้งไฟฟ้าเพื่อใช้ใน			
ราชการ (1) ค่าปักเสาพาดสาย ภายนอกสถานที่ ราชการเพื่อให้ราชการได้ใช้บริการ			
ไฟฟ้า รวมถึงค่าติดตั้งหม้อแปลง เครื่องวัดและ อุปกรณ์ไฟฟ้า ซึ่งเป็นกรรมสิทธิ์ของ ราชการ			
ไฟฟ้า (2) ค่าจ้างเหมาเดินสายและติดตั้ง อุปกรณ์ไฟฟ้าเพิ่มเติม ค่าธรรมเนียม รวมถึงการ			
ปรับปรุงระบบไฟฟ้า การเพิ่มกำลังไฟฟ้า การขยายเขตไฟฟ้า การบำรุงรักษาหรือซ่อมแซม			
ระบบไฟฟ้าและอุปกรณ์ฯลฯ ค่าติดตั้งประปาเพื่อใช้ในราชการ (1) ค่าวางท่อประปาภายนอก			
สถานที่ราชการ เพื่อให้องค์กรปกครองส่วนท้องถิ่นได้ใช้บริการน้ำประปารวมถึงค่าติดตั้ง มาตรฐาน			
วัดน้ำและอุปกรณ์ประปา ซึ่งเป็นกรรมสิทธิ์ของการประปา (2) ค่าจ้างเหมาเดินท่อประปาและ			
ติดตั้งอุปกรณ์ประปาเพิ่มเติม รวมถึงการปรับปรุงระบบประปา การบำรุงรักษาหรือซ่อมแซม			
ระบบประปาและอุปกรณ์ฯลฯ ค่าติดตั้งโทรศัพท์ ค่าใช้จ่ายต่าง ๆ ในการติดตั้ง			
โทรศัพท์ ยกเว้น ค่าตู้สาขา ค่าเครื่องโทรศัพท์พ่วงภายใน และเครื่องโทรศัพท์			
ภายใน - ค่าติดตั้งเครื่องรับสัญญาณ ต่าง ๆ (ที่ไม่เข้าลักษณะที่ดินสิ่งก่อสร้าง)ฯลฯ(กรณี			
ระบบ e-LAAS สามารถตั้งงบประมาณแยกเป็นรายการได้ ควรตั้งงบประมาณแยกเป็นรายการ			
เพื่อความสะดวกในการพิจารณางบประมาณ/บริหารงบประมาณ			

รายจ่ายเกี่ยวกับการรับรองและพิธีการ จำนวน 100,000 บาท

เพื่อจ่ายเป็นค่ารับรอง (รายจ่ายในการรับรองหรือเลี้ยงรับรองขององค์กรปกครองส่วนท้องถิ่น)- ค่าใช้จ่ายในพิธีเปิดอาคารต่าง ๆ ค่าใช้จ่ายในพิธีทางศาสนา/รัฐพิธี ค่าใช้จ่ายในการประชุมราชการ ฯลฯ

รายจ่ายเกี่ยวเนื่องกับการปฏิบัติราชการที่ไม่เข้าลักษณะรายจ่ายงบรายจ่ายอื่น ๆ

ค่าใช้จ่ายในการจัดทำวารสารประชาสัมพันธ์ จำนวน 20,000 บาท

เพื่อจ่ายเป็นค่าใช้จ่ายในการจัดทำวารสารประชาสัมพันธ์ เช่น ค่าจัดทำวารสาร ค่าใช้จ่ายอื่น ฯลฯ

- ตามระเบียบกระทรวงมหาดไทยว่าด้วยการเบิกค่าใช้จ่ายในการบริหารงานขององค์กรปกครองส่วนท้องถิ่น พ.ศ.2562 รวมทั้งกฎหมาย/ระเบียบ/หนังสือสั่งการต่างๆที่เกี่ยวข้อง
- ตามแผนพัฒนาห้าปี พ.ศ.2561-2565 ขององค์การบริหารส่วนตำบลช้างให้ตก  
หน้าที่ 108 ลำดับที่ 10

ค่าใช้จ่ายในการเดินทางไปราชการในราชอาณาจักรและนอก ราชอาณาจักร จำนวน 150,000 บาท

เพื่อจ่ายเป็นค่าใช้จ่ายในการเดินทางไปราชการในราชอาณาจักรและนอก ราชอาณาจักร เช่น ค่าเบี้ยเลี้ยงเดินทาง ค่าพาหนะ ค่าเช่าที่พัก ค่าบริการจอดรถ ฌ ทำอากาศยาน ค่าผ่านทางด่วนพิเศษ ค่าธรรมเนียมในการใช้สนามบิน ค่าลงทะเบียนต่าง ๆ ฯลฯ ตามระเบียบกระทรวงมหาดไทยว่าด้วยค่าใช้จ่ายในการเดินทางไปราชการของเจ้าหน้าที่ท้องถิ่น พ.ศ. 2555 แก้ไขเพิ่มเติมถึงปัจจุบัน

ค่าใช้จ่ายในโครงการปกป้องสถาบันฯ จำนวน 15,000 บาท

เพื่อเป็นค่าใช้จ่ายในการดำเนินโครงการปกป้องสถาบันฯ เช่น ค่าตกแต่งสถานที่ ค่าวัสดุ อุปกรณ์ ค่าอาหาร ฯลฯ

- เป็นไปตามระเบียบกระทรวงมหาดไทยว่าด้วยการเบิกจ่ายค่าใช้จ่ายในการจัดงาน การจัดการแข่งขันกีฬาและการส่งนักกีฬาเข้าร่วมการแข่งขันกีฬาขององค์กรปกครองส่วนท้องถิ่น พ.ศ.2559
- เป็นไปตามหนังสือกระทรวงมหาดไทย ด่วนที่สุด ที่ มท 0808.2/ว3842 ลงวันที่ 30 มิถุนายน 2563 ข้อ 3.2.2
- ตามแผนพัฒนาห้าปี พ.ศ.2561-2565 ขององค์การบริหารส่วนตำบลช้างให้ตก

หน้าที่ 109 ลำดับที่ 12 61 - 50

โครงการพัฒนาศักยภาพผู้บริหาร พนักงาน และผู้นำชุมชน	จำนวน	200,000	บาท
<p>เพื่อจ่ายเป็นค่าใช้จ่ายในการดำเนินโครงการพัฒนาศักยภาพผู้บริหาร พนักงาน และผู้นำชุมชน เช่น ค่าวิทยากร ค่าอาหารว่างและเครื่องดื่ม ค่าอาหาร ค่าของที่ระลึก ค่าป้ายโครงการ ฯลฯ</p>			
<ul style="list-style-type: none"> <li>- ตามระเบียบกระทรวงมหาดไทยว่าด้วยค่าใช้จ่ายในการเดินทางไปราชการของเจ้าหน้าที่ท้องถิ่น พ.ศ. 2555 แก้ไขเพิ่มเติม(ฉบับที่ 4) พ.ศ. 2561</li> <li>- ตามระเบียบกระทรวงมหาดไทยว่าด้วยค่าใช้จ่ายในการฝึกอบรมและการเข้ารับการฝึกอบรมของเจ้าหน้าที่ท้องถิ่น พ.ศ. 2557</li> <li>- ตามแผนพัฒนาห้าปี พ.ศ.2561-2565 ขององค์การบริหารส่วนตำบลช้างให้ตกหน้าที่ 114 ลำดับที่ 22</li> </ul>			
โครงการดำเนินการจัดการเลือกตั้งในกรณีตำแหน่งว่างหรือครบวาระ	จำนวน	600,000	บาท
<p>เพื่อจ่ายเป็นค่าใช้จ่ายในการดำเนินโครงการดำเนินการจัดการเลือกตั้งในกรณีตำแหน่งว่างหรือครบวาระ เช่น ค่าวัสดุอุปกรณ์ ค่าตอบแทนคณะกรรมการ ฯลฯ</p>			
<ul style="list-style-type: none"> <li>- เป็นไปตามหนังสือกระทรวงมหาดไทย ที่ มท 0808.2/ว3675 ลงวันที่ 6 กรกฎาคม 2561</li> <li>- เป็นไปตามหนังสือกระทรวงมหาดไทย ด่วนที่สุด ที่ มท 0808.2/ว1705 ลงวันที่ 20 มีนาคม 2563</li> <li>- เป็นไปตามหนังสือกระทรวงมหาดไทย ด่วนที่สุด ที่ มท 0818.2/ว4289 ลงวันที่ 22 กรกฎาคม 2563</li> <li>- ตามแผนพัฒนาห้าปี พ.ศ.2561-2565 ขององค์การบริหารส่วนตำบลช้างให้ตกหน้าที่ 115 ลำดับที่ 24</li> </ul>			
โครงการพัฒนาเทคโนโลยีสารสนเทศ	จำนวน	15,000	บาท
<p>เพื่อจ่ายเป็นค่าใช้จ่ายในการดำเนินโครงการพัฒนาเทคโนโลยีสารสนเทศ เช่น ค่าใช้จ่ายในการจัดทำเว็บไซต์ (Website) ออกแบบโฮมเพจ (Homepage) ออกแบบ</p>			
<p>เว็บเพจ (Webpage) ฯลฯ</p> <ul style="list-style-type: none"> <li>- ตามระเบียบกระทรวงมหาดไทยว่าด้วยการเบิกค่าใช้จ่ายในการบริหารงานขององค์กรปกครองส่วนท้องถิ่น พ.ศ.2562</li> <li>- ตามแผนพัฒนาห้าปี พ.ศ.2561-2565 ขององค์การบริหารส่วนตำบลช้างให้ตกหน้าที่ 116 ลำดับที่ 25</li> </ul>			

โครงการส่งเสริมความรู้ด้านข้อมูลข่าวสาร	จำนวน	15,000	บาท
<p>เพื่อจ่ายเป็นค่าใช้จ่ายในการดำเนินโครงการส่งเสริมความรู้ด้านข้อมูลข่าวสาร เช่น ค่าวิทยากร ค่าเช่าสถานที่ ค่าอาหาร ค่าอาหารว่างและเครื่องดื่ม ค่าวัสดุอุปกรณ์ต่างๆ ฯลฯ</p> <p>- เป็นไปตามระเบียบกระทรวงมหาดไทยว่าด้วยค่าใช้จ่ายในการฝึกอบรมและการเข้ารับการฝึกอบรมของเจ้าหน้าที่ท้องถิ่น พ.ศ. 2557</p> <p>- ตามแผนพัฒนาห้าปี พ.ศ.2561-2565 ขององค์การบริหารส่วนตำบลข้างใต้ก หน้าที 113 ลำดับที่ 19</p>			
โครงการส่งเสริมคุณธรรมจริยธรรมของบุคลากร	จำนวน	15,000	บาท
<p>เพื่อจ่ายเป็นค่าใช้จ่ายในการดำเนินโครงการส่งเสริมคุณธรรมจริยธรรมของบุคลากร เช่น ค่าวิทยากร ค่าเช่าสถานที่ ค่าอาหารว่างและเครื่องดื่ม ค่าอาหาร ค่าวัสดุอุปกรณ์ ฯลฯ</p> <p>- เป็นไปตามระเบียบกระทรวงมหาดไทยว่าด้วยค่าใช้จ่ายในการฝึกอบรมและการเข้ารับการฝึกอบรมของเจ้าหน้าที่ท้องถิ่น พ.ศ. 2557</p> <p>- ตามแผนพัฒนาห้าปี พ.ศ.2561-2565 ขององค์การบริหารส่วนตำบลข้างใต้ก หน้าที 112 ลำดับที่ 18</p>			
ค่าบำรุงรักษาและซ่อมแซม	จำนวน	73,800	บาท
เพื่อจ่ายเป็นค่าซ่อมแซมบำรุงรักษาทรัพย์สินเพื่อให้สามารถใช้งานตามปกติ			
ค่าวัสดุ	รวม	237,500	บาท
วัสดุสำนักงาน	จำนวน	100,000	บาท
<p>เพื่อจ่ายเป็นเงินค่าวัสดุสำนักงาน ประเภทวัสดุคงทน วัสดุสิ้นเปลืองรวมถึงรายจ่ายเพื่อประกอบ ติดแปลง ต่อเติมหรือปรับปรุงวัสดุ รายจ่ายเพื่อจัดหาสิ่งของที่ใช้ในการซ่อมแซมบำรุงรักษาทรัพย์สินให้สามารถใช้งานได้ตามปกติ รายจ่ายที่ต้องชำระพร้อมกับค่าวัสดุ เช่น ค่าขนส่ง ค่าภาษี ค่าประกันภัย ค่าติดตั้ง เป็นต้น อาทิเช่น หนังสือ เครื่องคิดเลขขนาดเล็ก เครื่องเจาะกระดาษขนาดเล็ก ที่เย็บกระดาษขนาดเล็ก ไม้บรรทัด เหล็ก กรรไกร แก้วพลาสติก ตรายาง ที่ญี่ปุ่น ตะแกรงวางเอกสาร ฯลฯ</p>			
วัสดุไฟฟ้าและวิทยุ	จำนวน	5,000	บาท
<p>เพื่อจ่ายเป็นเงินค่าวัสดุไฟฟ้าและวิทยุ ประเภทวัสดุคงทน วัสดุสิ้นเปลือง วัสดุอุปกรณ์ ประกอบและอะไหล่ รวมถึงรายจ่ายเพื่อประกอบ ติดแปลง ต่อเติมหรือปรับปรุงวัสดุ รายจ่ายเพื่อจัดหาสิ่งของที่ใช้ในการซ่อมแซมบำรุงรักษาทรัพย์สิน ให้สามารถใช้งานได้ตามปกติ รายจ่ายที่ต้องชำระพร้อมกับค่าวัสดุ เช่น ค่าขนส่ง ค่าภาษี ค่าประกันภัย ค่าติดตั้ง เป็นต้น อาทิเช่น ไมโครโฟน ขาดังไมโครโฟน หัวแร้งไฟฟ้า เครื่องวัดกระแสไฟฟ้า เครื่องวัดแรงดันไฟฟ้า มาตรฐานสำหรับตรวจวงจรไฟฟ้า เครื่องประจุไฟ โคมไฟ โตรอง ไม้ชักฟิวส์ ไมค์ลอยพร้อมเครื่องส่ง สัญญาณ ฟิวส์ เทปพันสายไฟฟ้า ฯลฯ</p>			

วัสดุงานบ้านงานครัว	จำนวน	10,000	บาท
<p>เพื่อจ่ายเป็นเงินค่าวัสดุงานบ้านงานครัว ประเภทวัสดุคงทน วัสดุสิ้นเปลือง รวมถึงรายจ่ายเพื่อประกอบ ดัดแปลง ต่อเติมหรือปรับปรุงวัสดุ รายจ่ายเพื่อจัดหาสิ่งของที่ใช้ในการซ่อมแซมบำรุงรักษาทรัพย์สินให้สามารถใช้งานได้ตามปกติ รายจ่ายที่ต้องชำระพร้อมกับค่าวัสดุ เช่น ค่าขนส่ง ค่าภาษี ค่าประกันภัย ค่าติดตั้ง เป็นต้น อาทิ</p> <p>เช่น หม้อ กระทะ กะละมัง ตะหลิว กรอบรูป มีด ถัง ถาด แก้วน้ำ จานรอง ถ้วย ชาม ช้อนส้อม กระเจ๊กงา โถงน้ำ ที่นอน กระโถน เต้าไฟฟ้า เตาน้ำมัน เตาไรต์ เครื่องอบอาหาร เครื่องตีไข่ไฟฟ้า เครื่องปั๊มลมปั๊ม กระทะไฟฟ้า หม้อไฟฟ้า รวมถึงหม้อหุงข้าวไฟฟ้า ฯลฯ</p>			
วัสดุก่อสร้าง	จำนวน	20,000	บาท
<p>เพื่อจ่ายเป็นเงินค่าวัสดุก่อสร้าง ประเภทวัสดุคงทน วัสดุสิ้นเปลือง วัสดุอุปกรณ์ประกอบและอะไหล่ รวมถึงรายจ่ายเพื่อประกอบ ดัดแปลง ต่อเติมหรือปรับปรุงวัสดุ รายจ่ายเพื่อจัดหาสิ่งของที่ใช้ในการซ่อมแซมบำรุงรักษาทรัพย์สินให้ สามารถใช้งานได้ตามปกติ รายจ่ายที่ต้องชำระพร้อมกับค่าวัสดุ เช่น ค่าขนส่ง ค่าภาษี ค่าประกันภัย ค่าติดตั้ง เป็นต้น อาทิเช่น ไม้ต่าง ๆ ค้อน ฯลฯ</p>			
วัสดุยานพาหนะและขนส่ง	จำนวน	30,000	บาท
<p>เพื่อจ่ายเป็นเงินค่าวัสดุยานพาหนะและขนส่ง ประเภทวัสดุคงทน วัสดุสิ้นเปลือง วัสดุอุปกรณ์ประกอบและอะไหล่ รวมถึงรายจ่ายเพื่อประกอบ ดัดแปลง ต่อเติม หรือปรับปรุงวัสดุ รายจ่ายเพื่อจัดหาสิ่งของที่ใช้ในการซ่อมแซมบำรุงรักษา ทรัพย์สินให้สามารถใช้งานได้ตามปกติ รายจ่ายที่ต้องชำระพร้อมกับค่าวัสดุ เช่น ค่าขนส่ง ค่าภาษี ค่าประกันภัย ค่าติดตั้ง เป็นต้น อาทิเช่น ไชควง ประแจ แม่แรง กุญแจปากตาย กุญแจเลื่อน คีมล็อค ล็อคเกียร์ ล็อคคลัตช์ ล็อคพวงมาลัย ฯลฯ</p>			
วัสดุเชื้อเพลิงและหล่อลื่น	จำนวน	37,500	บาท
<p>เพื่อจ่ายเป็นเงินค่าวัสดุเชื้อเพลิงและหล่อลื่น วัสดุสิ้นเปลือง รายจ่ายที่ต้องชำระพร้อมกับค่าวัสดุ เช่น ค่าขนส่ง ค่า ภาษี ค่าประกันภัย ค่าติดตั้ง อาทิเช่น แก๊สหุงต้ม น้ำมันเชื้อเพลิง น้ำมันดีเซล น้ำมันก๊าด ฯลฯ</p>			
วัสดุโฆษณาและเผยแพร่	จำนวน	10,000	บาท
<p>เพื่อจ่ายเป็นเงินค่าวัสดุโฆษณาและเผยแพร่ ประเภทวัสดุคงทน วัสดุสิ้นเปลือง รวมถึงรายจ่ายเพื่อประกอบ ดัดแปลง ต่อเติม หรือปรับปรุงวัสดุ รายจ่ายเพื่อจัดหาสิ่งของที่ใช้ในการซ่อมแซมบำรุงรักษาทรัพย์สินให้สามารถใช้งานได้ตามปกติ รายจ่ายที่ต้องชำระพร้อมกับค่าวัสดุเช่น ค่าขนส่ง ค่าภาษี ค่าประกันภัย ค่าติดตั้ง อาทิเช่น ขาดังกล่าง ฯลฯ</p>			

วัสดุคอมพิวเตอร์	จำนวน	15,000	บาท
<p>เพื่อจ่ายเป็นเงินค่าวัสดุคอมพิวเตอร์ ประเภทวัสดุคงทน วัสดุสิ้นเปลือง วัสดุอุปกรณ์ประกอบ และอะไหล่ รวมถึง รายจ่ายเพื่อประกอบ ดัดแปลง ต่อเติมหรือปรับปรุงวัสดุ รายจ่ายเพื่อ จัดหาสิ่งของที่ใช้ในการซ่อมแซมบำรุงรักษาทรัพย์สินให้สามารถใช้งานได้ตามปกติ รายจ่ายที่ ต้องชำระพร้อมกับค่าวัสดุ เช่น ค่าขนส่ง ค่าภาษี ค่าประกันภัย ค่าติดตั้ง อาทิเช่น แผ่นหรือ งานบันทึกข้อมูล อุปกรณ์บันทึก</p> <p>ข้อมูล (Diskette, Floppy Disk, Removable Disk, Compact Disc, Digital Video Disc, Flash Drive) เทปบันทึก</p> <p>ข้อมูล (Reel Magnetic Tape, Cassette Tape, Cartridge Tape) หัวพิมพ์หรือแถบพิมพ์ สำหรับเครื่องพิมพ์คอมพิวเตอร์ ตลับผงหมึกสำหรับเครื่องพิมพ์แบบเลเซอร์ กระดาษ ต่อเนื่อง สายเคเบิล หน่วยประมวลผล ฮาร์ดดิสก์ไดร์ฟ ซีดีรอมไดร์ฟ แผ่นกรองแสง แผงแป้น อักขระ หรือแป้นพิมพ์ (Key Board) เมนบอร์ด (Main Board)</p> <p>เมมโมรี่ชิป (Memory Chip) เช่น RAM คัตชีทฟีดเดอร์ (Cut Sheet Feeder ฯลฯ</p>			
วัสดุเครื่องดับเพลิง	จำนวน	10,000	บาท
<p>เพื่อจ่ายเป็นเงินค่าวัสดุเครื่องดับเพลิงประเภทวัสดุคงทน วัสดุสิ้นเปลืองรายจ่ายที่ต้องชำระ พร้อมกับค่าวัสดุเช่น ค่าขนส่ง ค่าภาษี ค่าประกันภัย ค่าติดตั้ง อาทิเช่น วาล์วน้ำดับเพลิง (เชื่อมกับรถดับเพลิง) ท่อสายส่งน้ำ สายดับเพลิง อุปกรณ์ดับไฟฟ้า (เช่น สายฉีด, ถัง, ไม้ดับ ไฟ) ถังดับเพลิง ลูกบอลดับเพลิง ฯลฯ</p>			
ค่าสาธารณูปโภค	รวม	300,000	บาท
ค่าไฟฟ้า	จำนวน	200,000	บาท
<p>เพื่อจ่ายค่าไฟฟ้าในสำนักงาน/ในที่สาธารณะ รวมถึงค่าใช้จ่ายที่ต้องชำระพร้อม กัน เช่น ค่าบริการ ค่าภาษี ในกิจการขององค์กรปกครองส่วนท้องถิ่น</p>			
ค่าบริการโทรศัพท์	จำนวน	54,000	บาท
<p>เพื่อเป็นค่าโทรศัพท์เคลื่อนที่และรวมถึงค่าใช้จ่ายเพื่อให้มาซึ่งบริการดังกล่าว และค่าใช้จ่ายที่ เกิดขึ้นเกี่ยวกับ การใช้บริการ เช่น การเช่าเครื่อง ค่าเช่าเลขหมายโทรศัพท์ ฯลฯ ในกิจการ ขององค์กรปกครองส่วนท้องถิ่น</p>			
ค่าบริการไปรษณีย์	จำนวน	6,000	บาท
<p>เพื่อจ่ายค่าไปรษณีย์ ค่าธนาณัติ , ค่าดวงตราไปรษณียากร , ค่าเช่าตู้ไปรษณีย์ , ค่าธรรมเนียม การโอนเงินในระบบบริหารการเงินการคลังภาครัฐแบบอิเล็กทรอนิกส์(GFMIS) ในกิจการ ขององค์กรปกครองส่วนท้องถิ่น</p>			

ค่าบริการสื่อสารและโทรคมนาคม	จำนวน	40,000	บาท
<p>เพื่อจ่ายเป็นค่าบริการสื่อสารและโทรคมนาคม เช่น ค่าโทรภาพ (โทรสาร) ค่าเทเลกซ์ ค่าวิทยุติดตามตัว ค่าวิทยุสื่อสาร ค่าสื่อสารผ่านดาวเทียม ค่าใช้จ่ายเกี่ยวกับการใช้ระบบอินเทอร์เน็ตรวมถึงอินเทอร์เน็ตการ์ดและค่าสื่อสารอื่น ๆ เช่น ค่าเคเบิลทีวี ค่าเช่าช่องสัญญาณดาวเทียม เป็นต้น และให้หมายความรวมถึงค่าใช้จ่ายเพื่อให้ได้ใช้บริการดังกล่าวและค่าใช้จ่ายที่เกิดขึ้นเกี่ยวกับการใช้บริการ</p>			
<b>งบลงทุน</b>	<b>รวม</b>	<b>420,880</b>	<b>บาท</b>
<b>ค่าครุภัณฑ์</b>	<b>รวม</b>	<b>170,880</b>	<b>บาท</b>
ครุภัณฑ์สำนักงาน			
จัดซื้อเก้าอี้สำนักงาน	จำนวน	15,880	บาท
<ul style="list-style-type: none"> <li>- เพื่อจ่ายเป็นค่าจัดซื้อ จัดซื้อเก้าอี้สำนักงาน จำนวน 10 ตัว โดยมีคุณลักษณะดังนี้</li> <li>- ปรับระดับความสูงของเก้าอี้ได้</li> <li>- ขนาด กว้างxลึกxสูง เริ่มต้น 63.5*52.5*94.5-102 ซม./ตัว</li> <li>- เป็นไปตามหนังสือกระทรวงมหาดไทย ที่ มท 0808.2/ว 1095 ลงวันที่ 28 พฤษภาคม 2564</li> <li>- เป็นครุภัณฑ์ที่ไม่มีกำหนดไว้ในบัญชีราคามาตรฐานครุภัณฑ์ ตั้งงบประมาณราคาในจังหวัดหรือท้องถิ่น</li> </ul>			
ครุภัณฑ์คอมพิวเตอร์หรืออิเล็กทรอนิกส์			
โครงการจัดซื้อเครื่องคอมพิวเตอร์ All In One สำหรับงานสำนักงาน	จำนวน	85,000	บาท
<ul style="list-style-type: none"> <li>- เพื่อจ่ายเป็นค่าจัดซื้อเครื่องคอมพิวเตอร์ All In One สำหรับงานสำนักงาน จำนวน 5 เครื่อง โดยมีคุณลักษณะดังนี้</li> <li>- มีหน่วยประมวลผลกลาง (CPU) ไม่น้อยกว่า 2 แกนหลัก (2 core) โดย มีความเร็วสัญญาณนาฬิกาพื้นฐานไม่น้อยกว่า 2.2 GHz จำนวน 1 หน่วย</li> <li>- หน่วยประมวลผลกลาง (CPU) มีหน่วยความจำแบบ Cache Memory รวมในระดับ (Level) เดียวกันขนาดไม่น้อยกว่า 4 MB</li> <li>- มีหน่วยความจำหลัก (RAM) ชนิด DDR4 หรือดีกว่า มีขนาดไม่น้อยกว่า 4 GB</li> <li>- มีหน่วยจัดเก็บข้อมูล ชนิด SATA หรือดีกว่า ขนาดความจุไม่น้อยกว่า 1 TB หรือ ชนิด Solid State Drive ขนาดความจุไม่น้อยกว่า 250 GB จำนวน 1 หน่วย</li> <li>- มี DVD-RW หรือดีกว่า แบบติดตั้งภายใน (Internal) หรือภายนอก (External) จำนวน 1 หน่วย</li> <li>- มีช่องเชื่อมต่อระบบเครือข่าย (Network Interface) แบบ 10/100/1000 Base-T หรือดีกว่า จำนวนไม่น้อยกว่า 1 ช่อง</li> </ul>			

- มีช่องเชื่อมต่อ (Interface) แบบ USB 2.0 หรือดีกว่า ไม่น้อยกว่า 3 ช่อง
- มีแป้นพิมพ์และเมาส์
- มีจอแสดงผลในตัวและมีขนาดไม่น้อยกว่า 21 นิ้ว ความละเอียดแบบ FHD (1920x1080)
- สามารถใช้งาน Wi-Fi (IEEE 802.11b, g, n, ac) และ Bluetooth
- เป็นไปตามหนังสือกระทรวงมหาดไทย ที่ มท 0808.2/ว 1095 ลงวันที่ 28 พฤษภาคม 2564
- เป็นครุภัณฑ์ที่มีกำหนดไว้ในบัญชีราคามาตรฐานครุภัณฑ์

โครงการจัดซื้อเครื่องพิมพ์แบบฉีดหมึกพร้อมติดตั้งถังหมึกพิมพ์ (Ink Tank Printer) จำนวน 20,000 บาท

- เพื่อจ่ายเป็นค่าจัดซื้อเครื่องพิมพ์แบบฉีดหมึกพร้อมติดตั้งถังหมึกพิมพ์ (Ink Tank Printer) จำนวน 5 เครื่อง

โดยมีคุณลักษณะดังนี้

- เป็นเครื่องพิมพ์แบบฉีดหมึก พร้อมติดตั้งถังหมึกพิมพ์ (Ink Tank Printer) จากโรงงานผู้ผลิต
- มีความละเอียดในการพิมพ์ไม่น้อยกว่า 1,200x1,200 dpi
- มีความเร็วในการพิมพ์ร่างขาวสำหรับกระดาษขนาด A4 ไม่น้อยกว่า 19 หน้าต่อนาที (ppm) หรือ 8.8 ภาพต่อนาที
- มีความเร็วในการพิมพ์ร่างสีสำหรับกระดาษขนาด A4 ไม่น้อยกว่า 15 หน้าต่อนาที (ppm) หรือ 5 ภาพต่อนาที (ipm)
- มีช่องเชื่อมต่อ (Interface) แบบ USB 2.0 หรือดีกว่า จำนวนไม่น้อยกว่า 1 ช่อง
- มีถาดใส่กระดาษได้ไม่น้อยกว่า 50 แผ่น
- สามารถใช้ได้กับ A4, Letter, Legal และ Custom
- เป็นไปตามหนังสือกระทรวงมหาดไทย ที่ มท 0808.2/ว 1095 ลงวันที่ 28 พฤษภาคม 2564
- เป็นครุภัณฑ์ที่ไม่มีกำหนดไว้ในบัญชีราคามาตรฐานครุภัณฑ์หรือครุภัณฑ์ที่ ตั้งงบประมาณราคาในจังหวัดหรือท้องถิ่น

ค่าบำรุงรักษาและปรับปรุงครุภัณฑ์

ค่าบำรุงรักษาและปรับปรุงครุภัณฑ์ จำนวน 50,000 บาท

เพื่อเป็นค่าใช้จ่ายในการค่าบำรุงรักษาและปรับปรุงครุภัณฑ์

ค่าที่ดินและสิ่งก่อสร้าง	รวม	250,000	บาท
ค่าปรับปรุงที่ดินและสิ่งก่อสร้าง			
ค่าบำรุงรักษาและปรับปรุงที่ดินและสิ่งก่อสร้าง	จำนวน	50,000	บาท
เพื่อเป็นค่าใช้จ่ายในการบำรุงรักษาและปรับปรุงที่ดินและสิ่งก่อสร้าง			
โครงการพัฒนาปรับปรุงสถานที่ปฏิบัติงาน	จำนวน	200,000	บาท
เพื่อจ่ายเป็นค่าปรับปรุงต่อเติมอาคาร ขนาด กว้าง 3.00 เมตร ยาว 6.00 เมตร			

งานบริหารงานคลัง	รวม	2,320,880	บาท
งบบุคลากร	รวม	1,741,980	บาท
เงินเดือน (ฝ่ายประจำ)	รวม	1,741,980	บาท
เงินเดือนข้าราชการ หรือพนักงานส่วนท้องถิ่น	จำนวน	1,501,980	บาท
<p>เพื่อจ่ายเป็นเงินเดือนหรือเงินปรับปรุงเงินเดือนข้าราชการ/พนักงานส่วนท้องถิ่น ประจำปี ให้แก่ข้าราชการ /พนักงานส่วนท้องถิ่น</p> <ul style="list-style-type: none"> <li>- ตามประกาศคณะกรรมการพนักงานส่วนตำบล จังหวัดปัตตานี เรื่องหลักเกณฑ์และเงื่อนไขเกี่ยวกับอัตราและประโยชน์ตอบแทนอื่น</li> <li>- พระราชบัญญัติระเบียบบริหารงานบุคคลส่วนท้องถิ่น พ.ศ. 2542 จำนวนอัตราตามที่ปรากฏในแผนอัตรากำล้างสามปี (ปีงบประมาณ 2564 - 2566 และที่แก้ไขเพิ่มเติมถึงปัจจุบัน) โดยคำนวณตั้งจ่ายไว้จำนวน 12 เดือน</li> </ul>			
เงินเพิ่มต่าง ๆ ของข้าราชการ หรือพนักงานส่วนท้องถิ่น	จำนวน	198,000	บาท
<p>เพื่อจ่ายเป็นเงินเพิ่มต่าง ๆ ของข้าราชการ หรือพนักงานส่วนท้องถิ่นที่มีสิทธิได้รับ ดังนี้</p> <ul style="list-style-type: none"> <li>- เงินเพิ่มค่าครองชีพชั่วคราว จำนวน 1 อัตรา เป็นเงิน 24,000 บาท</li> <li>- เงินเพิ่มพิเศษสำหรับการสู้รบ (พ.ส.ร.) จำนวน 1 อัตรา เป็นเงิน 24,000 บาท</li> <li>- เงินค่าตอบแทนพิเศษ รายเดือน จำนวน 5 อัตรา เป็นเงิน 150,000 บาท</li> </ul>			
เงินประจำตำแหน่ง	จำนวน	42,000	บาท
<p>เพื่อจ่ายเป็นเงินประจำตำแหน่งข้าราชการ พนักงานส่วนท้องถิ่น ประเภท วิชาการ อำนวยการ ท้องถิ่น และบริหารท้องถิ่น ที่มีสิทธิได้รับ จำนวน 1 อัตรา</p> <ul style="list-style-type: none"> <li>- ตามประกาศคณะกรรมการพนักงานส่วนตำบล จังหวัดปัตตานี เรื่องหลักเกณฑ์และเงื่อนไขเกี่ยวกับอัตราและประโยชน์ตอบแทนอื่น</li> <li>- พระราชบัญญัติระเบียบบริหารงานบุคคลส่วนท้องถิ่น พ.ศ. 2542 จำนวนอัตราตามที่ปรากฏในแผนอัตรากำล้างสามปี (ปีงบประมาณ 2564 - 2566 และที่แก้ไขเพิ่มเติมถึงปัจจุบัน) โดยคำนวณตั้งจ่ายไว้จำนวน 12 เดือน</li> </ul>			

งบดำเนินงาน	รวม	540,000	บาท
ค่าตอบแทน	รวม	157,000	บาท
ค่าตอบแทนผู้ปฏิบัติราชการอันเป็นประโยชน์แก่องค์กรปกครองส่วนท้องถิ่น	จำนวน	30,000	บาท

เพื่อจ่ายเป็นค่าตอบแทนผู้ปฏิบัติราชการอันเป็นประโยชน์แก่องค์กรปกครองส่วนท้องถิ่น แก่ผู้ที่มีสิทธิได้รับตามระเบียบ/หนังสือสั่งการต่าง ๆ ที่เกี่ยวข้อง อาทิเช่น

- เงินประโยชน์ตอบแทนอื่นเป็นกรณีพิเศษ - ค่าตอบแทนบุคคลหรือคณะกรรมการที่ได้รับแต่งตั้งตามกฎหมายว่าด้วยการจัดซื้อ จัดจ้างและการบริหารพัสดุภาครัฐ - ค่าสมนาคุณกรรมการสอบคัดเลือกฯ - เงินรางวัล ฯลฯ

ค่าตอบแทนการปฏิบัติงานนอกเวลาราชการ	จำนวน	5,000	บาท
-------------------------------------	-------	-------	-----

เพื่อจ่ายเป็นเงินตอบแทนแก่เจ้าหน้าที่ท้องถิ่น ที่ปฏิบัติงานตามหน้าที่ปกติโดยลักษณะงานส่วนใหญ่ต้องปฏิบัติงานในที่ตั้งสำนักงานและได้ปฏิบัติงานนั้นนอกเวลาราชการในที่ตั้งสำนักงานหรือโดยลักษณะงานส่วนใหญ่ต้องปฏิบัติงานนอกที่ตั้งสำนักงานและได้ปฏิบัติงานนั้นนอกเวลาราชการนอกที่ตั้งสำนักงาน หรือโดยลักษณะงานปกติต้องปฏิบัติงานในลักษณะเป็นผลัดหรือกะ และได้ปฏิบัติงานนั้นนอกผลัดหรือกะของตนและให้หมายความรวมถึงเงินค่าตอบแทนตามกฎหมายว่าด้วยสภาพตำบลและองค์การบริหารส่วนตำบลด้วย

- ตามระเบียบกระทรวงมหาดไทยว่าด้วยการเบิกจ่ายเงินตอบแทนการปฏิบัติงานนอกเวลา ราชการขององค์กรปกครองส่วนท้องถิ่น พ.ศ. 2559

ค่าเช่าบ้าน	จำนวน	72,000	บาท
-------------	-------	--------	-----

เพื่อจ่ายเป็นค่าเช่าบ้านให้แก่พนักงานองค์การบริหารส่วนตำบล มีสิทธิเบิก

- ระเบียบกระทรวงมหาดไทยว่าด้วยค่าเช่าบ้านของข้าราชการส่วนท้องถิ่น พ.ศ. 2548 แก้ไขเพิ่มเติม (ฉบับที่ 2) พ.ศ.2551 แก้ไขเพิ่มเติม (ฉบับที่ 3) พ.ศ. 2559 แก้ไขเพิ่มเติม (ฉบับที่ 4) พ.ศ. 2562 และ
- หนังสือกระทรวงมหาดไทย ที่ มท 0808.2/ว 5862 ลงวันที่ 12 ตุลาคม 2559 เรื่อง หลักเกณฑ์และวิธีการเกี่ยวกับการเบิกจ่ายเงินค่าเช่าบ้านของข้าราชการส่วนท้องถิ่นหรือหนังสือสั่งการต่าง ๆ ที่เกี่ยวข้อง

## เงินช่วยเหลือการศึกษาบุตร

เงินช่วยเหลือการศึกษาบุตรข้าราชการ/พนักงาน/ลูกจ้างประจำ	จำนวน	50,000	บาท
---	-------	--------	-----

เพื่อจ่ายเป็นเงินช่วยเหลือการศึกษาบุตรให้แก่ ผู้บริหารท้องถิ่น ข้าราชการ/พนักงาน/ลูกจ้างประจำ ผู้ได้รับบำนาญปกติ ฯ ที่มีสิทธิได้

- ตามระเบียบกระทรวงมหาดไทยว่าด้วยเงินสวัสดิการเกี่ยวกับการศึกษาของบุตรพนักงานส่วนท้องถิ่น (ฉบับที่ 3) พ.ศ. 2549 และ
- หนังสือกรมบัญชีกลาง ด่วนที่สุด ที่ กค. 0422.3/ว 257 ลงวันที่ 28 มิ.ย 2559 เรื่อง ประเภทและอัตราเงินบำรุงการศึกษาและค่าเล่าเรียน
- หนังสือกระทรวงมหาดไทย ที่ มท 0809.3/ว 1013 ลงวันที่ 18 ก.พ. 2559 เรื่อง การเบิกเงิน สวัสดิการเกี่ยวกับการศึกษาบุตร
- หนังสือกระทรวงมหาดไทย ที่ มท 0809.3/ว 4522 ลงวันที่ 9 ส.ค 2559 เรื่อง ประเภทและอัตราเงินบำรุงการศึกษาและค่าเล่าเรียน หรือหนังสือสั่งการต่าง ๆ ที่เกี่ยวข้อง

ค่าใช้จ่าย	รวม	330,000	บาท
------------	-----	---------	-----

## รายจ่ายเพื่อให้ได้มาซึ่งบริการ

รายจ่ายเพื่อให้ได้มาซึ่งบริการ	จำนวน	100,000	บาท
--------------------------------	-------	---------	-----

เพื่อจ่ายเป็นค่าถ่ายเอกสาร ค่าเย็บหนังสือหรือเข้าปกหนังสือ ค่าซักรีด ค่ากำจัดขยะหรือสิ่งปฏิกูล ค่าระวางบรรทุก ค่าเช่าทรัพย์สิน (ยกเว้น ค่าเช่าบ้าน) ค่าโฆษณา และเผยแพร่ประชาสัมพันธ์ (รายจ่ายเกี่ยวกับการจ้างเหมาโฆษณาประชาสัมพันธ์และเผยแพร่ข่าวทางวิทยุ กระจายเสียง โทรทัศน์ โรงมหรสพ ค่าจัดทำเอกสาร ประชาสัมพันธ์ หรือสิ่งพิมพ์ต่าง ๆ) ค่าธรรมเนียมต่าง ๆ ค่าเบี้ยประกัน ค่าใช้จ่ายในการดำเนินคดีตามคำพิพากษา ค่าจ้างเหมาบริการบุคคลภายนอก เช่น ค่าจ้างที่ปรึกษา ค่าจ้างออกแบบ, ค่ารับรองแบบ, ค่าจ้างทำระบบแผนที่ภาคี, ค่าจ้างทนายความ, ค่าจ้างผู้เชี่ยวชาญบัญชี, ค่าจ้างปรับปรุง โดเมน website, ค่าตรวจวินิจฉัยโรค, ค่าทำหมันสัตว์ ค่าจ้างแรงงานราษฎรกรณีดำเนินการเอง ค่าจ้างเหมาที่มีลักษณะการจ้างทำเพื่อให้ได้มาซึ่งป้ายประชาสัมพันธ์ป้ายชื่อสำนักงาน หรือป้ายอื่น ๆ ที่ไม่มีลักษณะเป็นสิ่งก่อสร้าง ค่าติดตั้งไฟฟ้าเพื่อใช้ในราชการ (1) ค่าปักเสาพาดสาย ภายนอกสถานที่ ราชการเพื่อให้ราชการได้ใช้บริการไฟฟ้า รวมถึงค่าติดตั้งหม้อแปลง เครื่องวัดและ อุปกรณ์ไฟฟ้า ซึ่งเป็นกรรมสิทธิ์ของ การไฟฟ้า (2) ค่าจ้างเหมาเดินสายและติดตั้ง อุปกรณ์ไฟฟ้าเพิ่มเติม ค่าธรรมเนียม รวมถึงการปรับปรุงระบบไฟฟ้า การเพิ่มกำลังไฟฟ้า การขยายเขตไฟฟ้า การบำรุงรักษาหรือซ่อมแซมระบบไฟฟ้าและอุปกรณ์ ฯลฯ ค่าติดตั้งประปาเพื่อใช้ในราชการ (1) ค่าวางท่อประปาภายนอกสถานที่ราชการ เพื่อให้องค์กรปกครองส่วนท้องถิ่นได้ใช้บริการน้ำประปารวมถึงค่าติดตั้ง มาตรฐานน้ำและอุปกรณ์ประปา ซึ่งเป็นกรรมสิทธิ์ของการประปา (2) ค่าจ้างเหมาเดินท่อประปาและ

ติดตั้งอุปกรณ์ประปาเพิ่มเติม รวมถึงการปรับปรุงระบบประปา การบำรุงรักษาหรือซ่อมแซมระบบประปาและอุปกรณ์ฯลฯ ค่าติดตั้งโทรศัพท์ ค่าใช้จ่ายต่าง ๆ ในการติดตั้งโทรศัพท์ ยกเว้น ค่าตู้สาขา ค่าเครื่องโทรศัพท์ฟ่งภายใน และเครื่องโทรศัพท์ภายใน - ค่าติดตั้งเครื่องรับสัญญาณ ต่าง ๆ (ที่ไม่เข้าลักษณะที่ดินสิ่งก่อสร้าง)ฯลฯ(กรณีระบบ e-LAAS สามารถตั้งงบประมาณแยกเป็นรายการได้ ควรตั้งงบประมาณแยกเป็นรายการเพื่อความสะดวกในการพิจารณา/บริหารงบประมาณ  
 ใช้จ่ายเกี่ยวกับการปฏิบัติราชการที่ไม่เข้าลักษณะรายจ่ายงบ  
 ใช้จ่ายอื่น ๆ

ค่าใช้จ่ายในการเดินไปราชการในราชอาณาจักรและนอกราชการ	จำนวน	100,000	บาท
--	-------	---------	-----

โครงการจัดทำแผนที่ภาษีและทะเบียนทรัพย์สิน	จำนวน	100,000	บาท
---	-------	---------	-----

เพื่อจ่ายเป็นค่าใช้จ่ายในโครงการจัดทำหรือปรับข้อมูลแผนที่ภาษีและทะเบียนทรัพย์สิน และการจัดทำฐานข้อมูลในการจัดเก็บรายได้ขององค์กรปกครองส่วนท้องถิ่น เช่น การจัดทำฐานข้อมูลที่ดินและสิ่งปลูกสร้าง เพื่อรองรับการจัดเก็บภาษีที่ดินและสิ่งปลูกสร้าง ตามที่กฎหมายกำหนด

- พระราชบัญญัติภาษีที่ดินและสิ่งปลูกสร้าง พ.ศ. ๒๕๖๒

- ระเบียบกระทรวงมหาดไทยว่าด้วยแผนที่ภาษีและทะเบียนทรัพย์สินขององค์กรปกครองส่วนท้องถิ่น พ.ศ. ๒๕๕๐

- ระเบียบกระทรวงมหาดไทยว่าด้วยการดำเนินการตามพระราชบัญญัติภาษีที่ดินและสิ่งปลูกสร้าง พ.ศ. ๒๕๖๒

โครงการพัฒนาด้านการจัดเก็บรายได้	จำนวน	15,000	บาท
----------------------------------	-------	--------	-----

เพื่อจ่ายเป็นค่าใช้จ่ายในโครงการพัฒนาด้านการจัดเก็บรายได้พัฒนาด้านการจัดเก็บรายได้

- ระเบียบกระทรวงมหาดไทยว่าด้วยการดำเนินการตามพระราชบัญญัติภาษีที่ดินและสิ่งปลูกสร้าง พ.ศ. 2562

- เป็นไปตามแผนพัฒนาห้าปี (พ.ศ.2561 - 2565) ขององค์การบริหารส่วนตำบลช้างให้ตกหน้าที่ 99 ลำดับที่ 11

ค่าบำรุงรักษาและซ่อมแซม	จำนวน	15,000	บาท
-------------------------	-------	--------	-----

เพื่อเป็นค่าใช้จ่ายในการค่าบำรุงรักษาและซ่อมแซม

ค่าวัสดุ	รวม	50,000	บาท
วัสดุสำนักงาน	จำนวน	30,000	บาท

เพื่อจ่ายเป็นเงินค่าวัสดุสำนักงาน ประเภทวัสดุคงทน วัสดุสิ้นเปลืองรวมถึงรายจ่ายเพื่อประกอบ ดัดแปลง ต่อเติมหรือปรับปรุงวัสดุ รายจ่ายเพื่อจัดหาสิ่งของที่ใช้ในการซ่อมแซมบำรุงรักษาทรัพย์สินให้สามารถใช้งานได้ตามปกติ รายจ่ายที่ต้องชำระพร้อมกับค่าวัสดุ เช่น ค่าขนส่ง ค่าภาษี ค่าประกันภัย ค่าติดตั้ง เป็นต้น อาทิเช่น หนังสือ เครื่องคิดเลขขนาดเล็ก เครื่องเจาะกระดาษขนาดเล็ก ที่เย็บกระดาษขนาดเล็ก ไม้บรรทัด เหล็ก กรรไกร แก้วพลาสติก ตรายาง ที่ถูพื้น ตะแกรงวางเอกสาร ฯลฯ

วัสดุคอมพิวเตอร์	จำนวน	20,000	บาท
------------------	-------	--------	-----

เพื่อจ่ายเป็นเงินค่าวัสดุคอมพิวเตอร์ ประเภทวัสดุคงทน วัสดุสิ้นเปลือง วัสดุอุปกรณ์ประกอบและอะไหล่ รวมถึง รายจ่ายเพื่อประกอบ ดัดแปลง ต่อเติมหรือปรับปรุงวัสดุ รายจ่ายเพื่อจัดหาสิ่งของที่ใช้ในการซ่อมแซมบำรุงรักษาทรัพย์สินให้สามารถใช้งานได้ตามปกติ รายจ่ายที่ต้องชำระพร้อมกับค่าวัสดุ เช่น ค่าขนส่ง ค่าภาษี ค่าประกันภัย ค่าติดตั้ง อาทิเช่น แผ่นหรือจานบันทึกข้อมูล อุปกรณ์บันทึก

ข้อมูล (Diskette, Floppy Disk, Removable Disk, Compact Disc, Digital Video Disc, Flash Drive) เทปบันทึก

ข้อมูล (Reel Magnetic Tape, Cassette Tape, Cartridge Tape) หัวพิมพ์หรือแถบพิมพ์สำหรับเครื่องพิมพ์คอมพิวเตอร์ ตลับผงหมึกสำหรับเครื่องพิมพ์แบบเลเซอร์ กระดาษ

ต่อเนื่อง สายเคเบิล หน่วยประมวลผล ฮาร์ดดิสก์ไดรฟ์ ซีดีรอมไดรฟ์ แผ่นกรองแสง แผงแป้นอักขระ หรือแป้นพิมพ์ (Key Board) เมนบอร์ด (Main Board) เมมโมรี่

ชิป (Memory Chip) เช่น RAM คัตชีทฟีดเดอร์ (Cut Sheet Feeder) ฯลฯ

ค่าสาธารณูปโภค	รวม	3,000	บาท
----------------	-----	-------	-----

ค่าบริการไปรษณีย์	จำนวน	3,000	บาท
-------------------	-------	-------	-----

เพื่อจ่ายค่าไปรษณีย์ ค่าธนาณัติ , ค่าดวงตราไปรษณียากร , ค่าเช่าตู้ไปรษณีย์ , ค่าธรรมเนียมการโอนเงินในระบบบริหารการเงินการคลังภาครัฐแบบอิเล็กทรอนิกส์(GFMIS) ในกิจการขององค์กรปกครองส่วนท้องถิ่น

งบลงทุน	รวม	38,900	บาท
ค่าครุภัณฑ์	รวม	38,900	บาท
ครุภัณฑ์สำนักงาน			
จัดซื้อเก้าอี้สำนักงาน	จำนวน	15,000	บาท
- เพื่อจ่ายเป็นค่าจัดซื้อ จัดซื้อเก้าอี้สำนักงาน จำนวน 10 ตัว โดยมีคุณลักษณะดังนี้			
- ปรับระดับความสูงของเก้าอี้ได้			
- ขนาด กว้างxลึกxสูง เริ่มต้น 62*62*97-107 ซม./ตัว			
- โครงเก้าอี้ : โครงเหล็กทอกกลมขนาด 19 มม หนาไม่น้อยกว่า 1.2 มม ดันขึ้นรูปแบบขึ้นเดียวกันทั้งตัว			
- ใต้เบาะนั่ง : ติดกอนโยก Tilt Mechanism พร้อมด้วยระบบ Back Lock ปรับความนุ่มนวลในการนั่งด้วยระบบสปริงโดยใช้มือหมุน			
- พองน้ำ : เบาะนั่งและพนักพิงเป็นพองน้ำวิทยาศาสตร์ปรับรูปทรงตามแบบของเก้าอี้			
- การปรับสูง-ต่ำ : ปรับความสูงของเบาะนั่งด้วยระบบไฮดรอลิค Gas Lift			
- เป็นไปตามหนังสือกระทรวงมหาดไทย ที่ มท 0808.2/ว 1095 ลงวันที่ 28 พฤษภาคม 2564			
- เป็นครุภัณฑ์ที่ไม่มีกำหนดไว้ในบัญชีราคามาตรฐานครุภัณฑ์ ตั้งงบประมาณราคาในจังหวัดหรือท้องถิ่น			
ครุภัณฑ์คอมพิวเตอร์หรืออิเล็กทรอนิกส์			
จัดซื้อเครื่องพิมพ์ Multifunction แบบฉีดหมึกพร้อมติดตั้งถังหมึกพิมพ์ (Ink Tank Printrt)	จำนวน	8,900	บาท
- เพื่อจ่ายเป็นค่าจัดซื้อเครื่องพิมพ์ Multifunction แบบฉีดหมึกพร้อมติดตั้งถังหมึกพิมพ์ (Ink Tank Printrt) จำนวน 1 เครื่อง โดยมีคุณลักษณะดังนี้			
คุณลักษณะพื้นฐาน			
-เป็นอุปกรณ์ที่มีความสามารถเป็น Printer, Copier , Scanner และ Fax ภายในเครื่องเดียวกัน			
-เป็นเครื่องพิมพ์แบบฉีดหมึกพร้อมติดตั้งถังหมึกพิมพ์ (Ink Tank Printer) จากโรงงานผู้ผลิต			
-มีความละเอียดในการพิมพ์ไม่น้อยกว่า 1,200x1,200 dpi			
-มีความเร็วในการพิมพ์ขาวดำสำหรับกระดาษ A4 ไม่น้อยกว่า 27 หน้าต่อนาที (ppm) หรือ 8.8 ภาพต่อนาที (ipm)			
-มีความเร็วในการพิมพ์สีสำหรับกระดาษ A4 ไม่น้อยกว่า 15 หน้าต่อนาที (ppm) หรือ 5 ภาพต่อนาที (ipm)			
-สามารถสแกนเอกสาร ขนาด A4 (ขาวดำ-สี) ได้			

- มีความละเอียดในการสแกนสูงสุดไม่น้อยกว่า 1,200 x 600 หรือ 600 x 1,200 dpi
- มีถาดป้อนเอกสารอัตโนมัติ (Auto Document Feed)
- สามารถถ่ายสำเนาเอกสารได้ทั้งสีและขาวดำ
- สามารถทำสำเนาได้สูงสุดไม่น้อยกว่า 99 สำเนา
- สามารถย่อและขยายได้ 25 ถึง 400 เปอร์เซ็นต์
- มีช่องเชื่อมต่อ (Interface) แบบ USB 2.0 หรือดีกว่า จำนวนไม่น้อยกว่า 1 ช่อง
- มีช่องเชื่อมต่อระบบเครือข่าย (Network Interface) แบบ 10/100 Base-T หรือดีกว่า จำนวนไม่น้อยกว่า 1 ช่อง หรือ สามารถใช้งานผ่าน เครือข่ายไร้สาย Wi-Fi (IEEE 802.11b, g, n) ได้
- มีถาดใส่กระดาษได้ไม่น้อยกว่า 100 แผ่น
- สามารถใช้ได้กับ A4, Letter, Legal และ Custom
- เป็นไปตามหนังสือกระทรวงมหาดไทย ที่ มท 0808.2/ว 1095 ลงวันที่ 28 พ.ค. 2564
- เป็นครุภัณฑ์ที่กำหนดไว้ในบัญชีราคามาตรฐานครุภัณฑ์

ค่าบำรุงรักษาและปรับปรุงครุภัณฑ์

ค่าบำรุงรักษาและปรับปรุงครุภัณฑ์	จำนวน	15,000	บาท
เพื่อจ่ายเป็นค่าบำรุงรักษาและปรับปรุงครุภัณฑ์			

## แผนงานการรักษาความสงบภายใน

งานป้องกันและบรรเทาสาธารณภัย	รวม	867,000	บาท
งบดำเนินงาน	รวม	817,000	บาท
ค่าตอบแทน	รวม	100,000	บาท
ค่าตอบแทนผู้ปฏิบัติราชการอันเป็นประโยชน์แก่องค์กรปกครองส่วนท้องถิ่น	จำนวน	100,000	บาท
<p>เพื่อจ่ายเป็นค่าตอบแทนผู้ปฏิบัติราชการอันเป็นประโยชน์แก่องค์กรปกครองส่วนท้องถิ่น แก่ผู้ที่มีสิทธิได้รับตามระเบียบ/หนังสือสั่งการต่าง ๆ ที่เกี่ยวข้อง อาทิเช่น</p> <ul style="list-style-type: none"> <li>- เงินประโยชน์ตอบแทนอื่นเป็นกรณีพิเศษ - ค่าตอบแทนบุคคลหรือคณะกรรมการที่ได้รับแต่งตั้งตามกฎหมายว่าด้วยการจัดซื้อ จัดจ้างและการบริหารพัสดุภาครัฐ - ค่าป่วยการ อปพร. ฯลฯ</li> </ul>			
ค่าใช้จ่าย	รวม	582,000	บาท
<p>รายจ่ายเพื่อให้ได้มาซึ่งบริการ</p>			
ค่าจ้างเหมาบริการพนักงานขับรถบรรทุกน้ำและพนักงานประจำท้ายรถบรรทุกน้ำ	จำนวน	192,000	บาท
<p>เพื่อจ่ายเป็นค่าจ้างเหมาบริการพนักงานขับรถบรรทุกน้ำและพนักงานประจำท้ายรถบรรทุกน้ำ</p> <ul style="list-style-type: none"> <li>- ตามระเบียบกระทรวงมหาดไทยว่าด้วยการเบิกค่าใช้จ่ายในการบริหารงานขององค์กรปกครองส่วนท้องถิ่น พ.ศ.2562</li> <li>- ตามหนังสือกระทรวงมหาดไทยที่ มท 0808.2/ว4044 ลงวันที่ 10 กรกฎาคม 2563</li> </ul>			
รายจ่ายเพื่อให้ได้มาซึ่งบริการ	จำนวน	50,000	บาท
<p>เพื่อจ่ายเป็นค่าถ่ายเอกสาร ค่าเย็บหนังสือหรือเข้าปกหนังสือ ค่าซักรีด ค่ากำจัดขยะหรือสิ่งปฏิกูล ค่าระวางบรรทุก ค่าเช่าทรัพย์สิน (ยกเว้น ค่าเช่าบ้าน) ค่าโฆษณา และเผยแพร่ประชาสัมพันธ์ (รายจ่ายเกี่ยวกับการจ้างเหมาโฆษณา ประชาสัมพันธ์และเผยแพร่ข่าวทางวิทยุ กระจายเสียง โทรทัศน์ โรงมหรสพ ค่าจัดทำเอกสาร ประชาสัมพันธ์ หรือสิ่งพิมพ์ต่าง ๆ) ค่าธรรมเนียมต่าง ๆ ค่าเบี้ยประกัน ค่าใช้จ่ายในการดำเนินคดีตามคำพิพากษา ค่าจ้างเหมาบริการบุคคลภายนอก เช่น ค่าจ้างที่ปรึกษา ค่าจ้างออกแบบ, ค่ารับรองแบบ, ค่าจ้างทำระบบแผนที่ภาษี, ค่าจ้างทนายความ, ค่าจ้างผู้เชี่ยวชาญบัญชี, ค่าจ้างปรับปรุง โดเมน website, ค่าตรวจวินิจฉัยโรค, ค่าทำหมันสัตว์ ค่าจ้างแรงงานราษฎรกรณีดำเนินการเอง ค่าจ้างเหมาที่มีลักษณะการจ้างทำเพื่อให้ได้มาซึ่งป้ายประชาสัมพันธ์ป้ายชื่อสำนักงาน หรือป้ายอื่น ๆ ที่ไม่มีลักษณะเป็นสิ่งก่อสร้าง ค่าติดตั้งไฟฟ้าเพื่อใช้ในราชการ (1) ค่าปักเสาพาดสาย ภายนอกสถานที่ ราชการเพื่อให้ราชการได้ใช้บริการไฟฟ้า รวมถึงค่าติดตั้งหม้อแปลง เครื่องวัดและ อุปกรณ์ไฟฟ้า ซึ่งเป็นกรรมสิทธิ์ของ การ</p>			

ไฟฟ้า (2) ค่าจ้างเหมาเดินสายและติดตั้ง อุปกรณ์ไฟฟ้าเพิ่มเติม ค่าธรรมเนียม รวมถึงการปรับปรุงระบบไฟฟ้า การเพิ่มกำลังไฟฟ้า การขยายเขตไฟฟ้า การบำรุงรักษาหรือซ่อมแซมระบบไฟฟ้าและอุปกรณ์ฯลฯ ค่าติดตั้งประปาเพื่อใช้ในราชการ (1) ค่าวางท่อประปาภายนอกสถานที่ราชการ เพื่อให้องค์กรปกครองส่วนท้องถิ่นได้ใช้บริการน้ำประปา รวมถึงค่าติดตั้ง มาตรวัดน้ำและอุปกรณ์ประปา ซึ่งเป็นกรรมสิทธิ์ของการประปา (2) ค่าจ้างเหมาเดินท่อประปาและติดตั้งอุปกรณ์ประปาเพิ่มเติม รวมถึงการปรับปรุงระบบประปา การบำรุงรักษาหรือซ่อมแซมระบบประปาและอุปกรณ์ฯลฯ ค่าติดตั้งโทรศัพท์ ค่าใช้จ่ายต่าง ๆ ในการติดตั้งโทรศัพท์ ยกเว้น ค่าตู้สาขา ค่าเครื่องโทรศัพท์ฟวงภายใน และเครื่องโทรศัพท์ภายใน - ค่าติดตั้งเครื่องรับสัญญาณ ต่าง ๆ (ที่ไม่เข้าลักษณะที่ดินสิ่งก่อสร้าง)ฯลฯ(กรณีระบบ e-LAAS สามารถตั้งงบประมาณแยกเป็นรายการได้ ควรตั้งงบประมาณแยกเป็นรายการเพื่อความสะดวกในการพิจารณา/บริหารงบประมาณ

รายจ่ายเกี่ยวเนื่องกับการปฏิบัติราชการที่ไม่เข้าลักษณะรายจ่ายงบรายจ่ายอื่น ๆ

โครงการป้องกันและลดอุบัติเหตุทางถนน จำนวน 20,000 บาท

- เพื่อจ่ายเป็นค่าใช้จ่ายในการดำเนินโครงการป้องกันและลดอุบัติเหตุทางถนนเช่น ค่ารับรอง ค่าใช้จ่ายเกี่ยวกับสถานที่และค่าใช้จ่ายอื่น ๆ ที่จำเป็นและเกี่ยวข้อง ค่าใช้จ่ายในการประกวดหรือแข่งขัน ค่าจ้างเหมาจัดนิทรรศการ ค่ามหรสพ การแสดง และค่าใช้จ่ายในการโฆษณาประชาสัมพันธ์งานและ ค่าใช้จ่ายอื่น ๆ ที่จำเป็นและเกี่ยวข้องในการจัดงาน ฯลฯ  
- ตามแผนพัฒนาห้าปี พ.ศ.2561-2565 ขององค์การบริหารส่วนตำบลช้างให้ตก  
หน้าที่ 166 ลำดับที่ 5

โครงการฝึกอบรมชุดปฏิบัติการจิตอาสาภัยพิบัติประจำองค์การบริหารส่วนตำบลช้างให้ตก จำนวน 100,000 บาท

เพื่อจ่ายเป็นค่าใช้จ่ายในการดำเนินการโครงการฝึกอบรมชุดปฏิบัติการจิตอาสาภัยพิบัติประจำองค์การบริหารส่วนตำบลช้างให้ตก เช่น ค่าอาหาร ค่าวัสดุอุปกรณ์ ฯลฯ  
- ตามระเบียบกระทรวงมหาดไทยว่าด้วยค่าใช้จ่ายในการฝึกอบรมและการเข้ารับการฝึกอบรมของเจ้าหน้าที่ท้องถิ่น พ.ศ.2557  
- ตามหนังสือกระทรวงมหาดไทย ด่วนที่สุด ที่ มท 0229/ว7367 ลงวันที่ 4 ธันวาคม 2562  
- ตามหนังสือกระทรวงมหาดไทย ที่ มท 0808.2/ว5329 ลงวันที่ 26 ธันวาคม 2563  
- ตามหนังสือกรมส่งเสริมการปกครองท้องถิ่น ด่วนที่สุด ที่ มท 0808.2/ว440 ลงวันที่ 13 กุมภาพันธ์ 2563  
- ตามแผนพัฒนาห้าปี พ.ศ.2561-2565 เพิ่มเติมครั้งที่ 1/2563 ขององค์การบริหารส่วนตำบลช้างให้ตก หน้าที่ 30 ลำดับที่ 1

โครงการอบรมฟื้นฟูศักยภาพ อปพร จำนวน 200,000 บาท

เพื่อจ่ายเป็นค่าใช้จ่ายในการดำเนินการอบรมฟื้นฟูศักยภาพ อปพรหลักสูตรทบทวน เช่น ค่าวิทยากร ค่าอาหาร ค่าวัสดุอุปกรณ์ ฯลฯ

- ตามระเบียบกระทรวงมหาดไทยว่าด้วยค่าใช้จ่ายในการฝึกอบรมและการเข้ารับการฝึกอบรมของเจ้าหน้าที่ท้องถิ่น พ.ศ.2557

- เป็นไปตามระเบียบกระทรวงมหาดไทย ว่าด้วยกิจการอาสาสมัครป้องกันภัยฝ่ายพลเรือน พ.ศ. 2553 และหนังสือต่างๆที่เกี่ยวข้อง

- ตามแผนพัฒนาห้าปี พ.ศ.2561-2565 ขององค์การบริหารส่วนตำบลช้างให้ตก  
หน้าที่ 166 ลำดับที่ 6

ค่าบำรุงรักษาและซ่อมแซม	จำนวน	20,000	บาท
-------------------------	-------	--------	-----

เพื่อจ่ายเป็นค่าซ่อมแซมบำรุงรักษาทรัพย์สินเพื่อให้สามารถใช้งานตามปกติ

<b>ค่าวัสดุ</b>	<b>รวม</b>	<b>135,000</b>	<b>บาท</b>
-----------------	------------	----------------	------------

วัสดุก่อสร้าง	จำนวน	50,000	บาท
---------------	-------	--------	-----

เพื่อจ่ายเป็นเงินค่าวัสดุก่อสร้าง ประเภทวัสดุคงทน วัสดุสิ้นเปลือง วัสดุอุปกรณ์ประกอบและอะไหล่ รวมถึงรายจ่ายเพื่อประกอบ ดัดแปลง ต่อเติมหรือปรับปรุงวัสดุ รายจ่ายเพื่อจัดหาสิ่งของที่ใช้ในการซ่อมแซมบำรุงรักษาทรัพย์สินให้ สามารถใช้งานได้ตามปกติ รายจ่ายที่ต้องชำระพร้อมกับค่าวัสดุ เช่น ค่าขนส่ง ค่าภาษี ค่าประกันภัย ค่าติดตั้ง เป็นต้น อาทิเช่น ไม้ต่าง ๆ ค้อน ฯลฯ

วัสดุยานพาหนะและขนส่ง	จำนวน	30,000	บาท
-----------------------	-------	--------	-----

เพื่อจ่ายเป็นเงินค่าวัสดุยานพาหนะและขนส่ง ประเภทวัสดุคงทน วัสดุสิ้นเปลือง วัสดุอุปกรณ์ประกอบและอะไหล่ รวมถึงรายจ่ายเพื่อประกอบ ดัดแปลง ต่อเติม หรือปรับปรุงวัสดุ รายจ่ายเพื่อจัดหาสิ่งของที่ใช้ในการซ่อมแซมบำรุงรักษา ทรัพย์สินให้สามารถใช้งานได้ตามปกติ รายจ่ายที่ต้องชำระพร้อมกับค่าวัสดุ เช่น ค่าขนส่ง ค่าภาษี ค่าประกันภัย ค่าติดตั้ง เป็นต้น อาทิเช่น ไชควง ประแจ แม่แรง กุญแจปากตาย กุญแจเลื่อน คีมล๊อค ล็อคเกียร์ ล็อคคลัทช์ ล็อคพวงมาลัย ฯลฯ

วัสดุเชื้อเพลิงและหล่อลื่น	จำนวน	15,000	บาท
----------------------------	-------	--------	-----

เพื่อจ่ายเป็นเงินค่าวัสดุเชื้อเพลิงและหล่อลื่น วัสดุสิ้นเปลือง รายจ่ายที่ต้องชำระพร้อมกับค่าวัสดุ เช่น ค่าขนส่ง ค่า ภาษี ค่าประกันภัย ค่าติดตั้ง อาทิเช่น แก๊สหุงต้ม น้ำมันเชื้อเพลิง น้ำมันดีเซล น้ำมันก๊าด ฯลฯ

วัสดุเครื่องแต่งกาย	จำนวน	10,000	บาท
---------------------	-------	--------	-----

เพื่อจ่ายเป็นเงินค่าวัสดุเครื่องแต่งกาย ประเภทวัสดุคงทน วัสดุสิ้นเปลือง รวมถึงรายจ่ายเพื่อประกอบ ดัดแปลง ต่อเติม หรือ ปรับปรุงวัสดุ รายจ่ายเพื่อจัดหาสิ่งของที่ใช้ในการซ่อมแซมบำรุงรักษาทรัพย์สินให้สามารถใช้งานได้ตามปกติ รายจ่ายที่ต้องชำระพร้อมกับค่าวัสดุ เช่น ค่าขนส่ง ค่าภาษี ค่าประกันภัย ค่าติดตั้ง อาทิเช่น เครื่องแบบ/ชุดปฏิบัติงาน เสื้อ กางเกง ผ้า เครื่องหมายต่าง ๆ ถุงเท้า/ถุงมือ รองเท้า เข็มขัด หมวก ผ้าผูกคอ เสื้อสะท้อนแสง เสื้อชูชีพ ฯลฯ

วัสดุเครื่องดับเพลิง	จำนวน	30,000	บาท
----------------------	-------	--------	-----

เพื่อจ่ายเป็นเงินค่าวัสดุเครื่องดับเพลิงประเภทวัสดุคงทน วัสดุสิ้นเปลืองรายจ่ายที่ต้องชำระพร้อมกับค่าวัสดุเช่น ค่าขนส่ง ค่าภาษี ค่าประกันภัย ค่าติดตั้ง อาทิเช่น วาล์วน้ำดับเพลิง (เชื่อมกับรถดับเพลิง) ท่อสายส่งน้ำ สายดับเพลิง อุปกรณ์ดับไฟฟ้า (เช่น สายฉีดยิ่ง, ถัง, ไม้ดับไฟ) ถังดับเพลิง ลูกบอลดับเพลิง ฯลฯ

งบลงทุน	รวม	50,000	บาท
---------	-----	--------	-----

ค่าครุภัณฑ์	รวม	50,000	บาท
-------------	-----	--------	-----

ค่าบำรุงรักษาและปรับปรุงครุภัณฑ์

ค่าบำรุงรักษาและปรับปรุงครุภัณฑ์	จำนวน	50,000	บาท
----------------------------------	-------	--------	-----

เพื่อจ่ายเป็นค่าซ่อมแซมบำรุงรักษาทรัพย์สินเพื่อให้สามารถใช้งานตามปกติ

## แผนงานการศึกษา

งานระดับก่อนวัยเรียนและประถมศึกษา	รวม	1,992,500	บาท
งบบุคลากร	รวม	1,147,680	บาท
เงินเดือน (ฝ่ายประจำ)	รวม	1,147,680	บาท
เงินเดือนข้าราชการ หรือพนักงานส่วนท้องถิ่น	จำนวน	342,360	บาท
<p>เพื่อจ่ายเป็นเงินเดือนหรือเงินปรับปรุงเงินเดือนข้าราชการ/พนักงานส่วนท้องถิ่น ประจำปี ให้แก่ข้าราชการ /พนักงานส่วนท้องถิ่น</p> <ul style="list-style-type: none"> <li>- ตามประกาศคณะกรรมการพนักงานส่วนตำบล จังหวัดปัตตานี เรื่องหลักเกณฑ์และเงื่อนไขเกี่ยวกับอัตราและประโยชน์ตอบแทนอื่น</li> <li>- พระราชบัญญัติระเบียบบริหารงานบุคคลส่วนท้องถิ่น พ.ศ. 2542 จำนวนอัตราตามที่ปรากฏในแผนอัตรากำลังสามปี (ปีงบประมาณ 2564 - 2566 และที่แก้ไขเพิ่มเติมถึงปัจจุบัน) โดยคำนวณตั้งจ่ายไว้จำนวน 12 เดือน</li> </ul>			
เงินเพิ่มต่าง ๆ ของข้าราชการ หรือพนักงานส่วนท้องถิ่น	จำนวน	30,000	บาท
<p>เพื่อจ่ายเป็นเงินเพิ่มต่าง ๆ ของข้าราชการ หรือพนักงานส่วนท้องถิ่นที่มีสิทธิได้รับ ดังนี้</p> <ul style="list-style-type: none"> <li>- เงินค่าตอบแทนพิเศษ รายเดือน จำนวน 1 อัตรา เป็นเงิน 30,000 บาท</li> </ul>			
ค่าตอบแทนพนักงานจ้าง	จำนวน	572,880	บาท
<p>เพื่อจ่ายเป็นค่าตอบแทนพนักงานจ้างตามภารกิจและพนักงานจ้างทั่วไป</p> <ul style="list-style-type: none"> <li>- ตามพระราชบัญญัติระเบียบบริหารงานบุคคลส่วนท้องถิ่น พ.ศ. 2542 และ</li> <li>- ประกาศคณะกรรมการพนักงานส่วนตำบลจังหวัดปัตตานี เรื่อง มาตรฐานทั่วไปเกี่ยวกับหลักเกณฑ์การให้พนักงานส่วนตำบล ลูกจ้าง และพนักงานจ้างขององค์การบริหารส่วนตำบล ได้รับเงินเพิ่มการครองชีพชั่วคราว ตามที่ปรากฏในแผนอัตรากำลัง</li> </ul>			
เงินเพิ่มต่าง ๆ ของพนักงานจ้าง	จำนวน	202,440	บาท
<p>เพื่อจ่ายเป็นเงินเพิ่มค่าครองชีพชั่วคราวของพนักงานจ้าง ที่มีสิทธิได้รับดังนี้</p> <ul style="list-style-type: none"> <li>- เงินเพิ่มค่าครองชีพชั่วคราว จำนวน 4 อัตรา เป็นเงิน 82,440 บาท</li> <li>- เงินค่าตอบแทนพิเศษ รายเดือน จำนวน 4 อัตรา เป็นเงิน 120,000 บาท</li> </ul>			

งบดำเนินงาน	รวม	592,820	บาท
ค่าตอบแทน	รวม	10,000	บาท
ค่าตอบแทนผู้ปฏิบัติราชการอันเป็นประโยชน์แก่องค์กรปกครองส่วนท้องถิ่น	จำนวน	10,000	บาท

เพื่อจ่ายเป็นค่าตอบแทนผู้ปฏิบัติราชการอันเป็นประโยชน์แก่องค์กรปกครองส่วนท้องถิ่น แก่ผู้ที่มีสิทธิได้รับตามระเบียบ/หนังสือสั่งการต่าง ๆ ที่เกี่ยวข้อง อาทิเช่น  
- เงินประโยชน์ตอบแทนอื่นเป็นกรณีพิเศษ - เงินรางวัล ฯลฯ

ค่าใช้จ่าย	รวม	347,820	บาท
รายจ่ายเพื่อให้ได้มาซึ่งบริการ			
รายจ่ายเพื่อให้ได้มาซึ่งบริการ	จำนวน	5,000	บาท

เพื่อจ่ายเป็นค่าถ่ายเอกสาร ค่าเย็บหนังสือหรือเข้าปกหนังสือ ค่าชกฟอก ค่ากำจัดขยะหรือสิ่งปฏิกูล ค่าระวางบรรทุก ค่าเช่าทรัพย์สิน (ยกเว้น ค่าเช่าบ้าน) ค่าโฆษณา และเผยแพร่ประชาสัมพันธ์ (รายจ่ายเกี่ยวกับการจ้างเหมาโฆษณาประชาสัมพันธ์และเผยแพร่ข่าวทางวิทยุ กระจายเสียง โทรทัศน์ โรงมหรสพ ค่าจัดทำเอกสาร ประชาสัมพันธ์ หรือสิ่งพิมพ์ต่าง ๆ) ค่าธรรมเนียมต่าง ๆ ค่าเบี้ยประกัน ค่าใช้จ่ายในการดำเนินคดีตามคำพิพากษา ค่าจ้างเหมาบริการบุคคลภายนอก เช่น ค่าจ้างที่ปรึกษา ค่าจ้างออกแบบ, ค่ารับรองแบบ, ค่าจ้างทำระบบแผนที่ภาษี, ค่าจ้างทนายความ, ค่าจ้างผู้เชี่ยวชาญบัญชี, ค่าจ้างปรับปรุง โดเมน website, ค่าตรวจวินิจฉัยโรค, ค่าทำหมันสัตว์ ค่าจ้างแรงงานราษฎรกรณีดำเนินการเอง ค่าจ้างเหมาที่มีลักษณะการจ้างทำเพื่อให้ได้มาซึ่งป้ายประชาสัมพันธ์ป้ายชื่อสำนักงาน หรือป้ายอื่น ๆ ที่ไม่มีลักษณะเป็นสิ่งก่อสร้าง ค่าติดตั้งไฟฟ้าเพื่อใช้ในราชการ (1) ค่าบักเสาพาดสาย ภายนอกสถานที่ ราชการเพื่อให้ราชการได้ใช้บริการไฟฟ้า รวมถึงค่าติดตั้งหม้อแปลง เครื่องวัดและ อุปกรณ์ไฟฟ้า ซึ่งเป็นกรรมสิทธิ์ของการไฟฟ้า (2) ค่าจ้างเหมาเดินสายและติดตั้ง อุปกรณ์ไฟฟ้าเพิ่มเติม ค่าธรรมเนียม รวมถึงการปรับปรุงระบบไฟฟ้า การเพิ่มกำลังไฟฟ้า การขยายเขตไฟฟ้า การบำรุงรักษาหรือซ่อมแซมระบบไฟฟ้าและอุปกรณ์ฯลฯ ค่าติดตั้งประปาเพื่อใช้ในราชการ (1) ค่าวางท่อประปาภายนอกสถานที่ราชการ เพื่อให้องค์กรปกครองส่วนท้องถิ่นได้ใช้บริการน้ำประปารวมถึงค่าติดตั้ง มาตรวัดน้ำและอุปกรณ์ประปา ซึ่งเป็นกรรมสิทธิ์ของการประปา (2) ค่าจ้างเหมาเดินท่อประปาและติดตั้งอุปกรณ์ประปาเพิ่มเติม รวมถึงการปรับปรุงระบบประปา การบำรุงรักษาหรือซ่อมแซมระบบประปาและอุปกรณ์ฯลฯ ค่าติดตั้งโทรศัพท์ ค่าใช้จ่ายต่าง ๆ ในการติดตั้งโทรศัพท์ ยกเว้น ค่าตู้สาขา ค่าเครื่องโทรศัพท์ฟวงภายใน และเครื่องโทรศัพท์ภายใน - ค่าติดตั้งเครื่องรับสัญญาณ ต่าง ๆ (ที่ไม่เข้าลักษณะที่ดินสิ่งก่อสร้าง)ฯลฯ(กรณีระบบ e-LAAS สามารถตั้งงบประมาณแยกเป็นรายการได้ ควรตั้งงบประมาณแยกเป็นรายการเพื่อ

ความสะดวกในการพิจารณางบประมาณ/บริหารงบประมาณ  
รายจ่ายเกี่ยวกับการปฏิบัติราชการที่ไม่เข้าลักษณะรายจ่ายงบ  
รายจ่ายอื่น ๆ

ค่าใช้จ่ายในการเดินทางไปราชการทั้งในและนอกราชการอาณาจักร จำนวน 50,000 บาท

เพื่อจ่ายเป็นค่าใช้จ่ายในการเดินทางไปราชการในราชอาณาจักรและนอก  
ราชอาณาจักร เช่น ค่าเบี้ยเลี้ยงเดินทาง ค่าพาหนะ ค่าเช่าที่พัก ค่าบริการจอดรถ ฌ ท่า  
อากาศยาน ค่าผ่านทางด่วนพิเศษ ค่าธรรมเนียมในการใช้สนามบิน ค่าลงทะเบียนต่าง ๆ ฯลฯ  
- ตามระเบียบกระทรวงมหาดไทยว่าด้วยค่าใช้จ่ายในการเดินทางไปราชการของเจ้าหน้าที่  
ท้องถิ่น พ.ศ. 2555 แก้ไขเพิ่มเติมถึงปัจจุบัน

โครงการรณรงค์การป้องกันยาเสพติด จำนวน 10,000 บาท

- เพื่อเป็นค่าใช้จ่ายในการดำเนินการโครงการรณรงค์การป้องกันยาเสพติด เช่น ค่าป้าย  
รณรงค์ ค่าอาหารว่างและเครื่องดื่ม ฯลฯ  
- หนังสือกรมส่งเสริมการปกครองท้องถิ่น ด่วนมาก ที่ มท 0816.5/ว2726 ลง  
วันที่ 4 ธันวาคม 2560  
- ตามหนังสือกรมส่งเสริมการปกครองท้องถิ่น ที่ มท 0810.6/ว 1463 ลง  
วันที่ 18 พฤษภาคม 2561 รวมทั้งกฎหมาย/ระเบียบ/หนังสือสั่งการต่างๆที่เกี่ยวข้อง  
- ตามแผนพัฒนาห้าปี พ.ศ.2561-2565 ขององค์การบริหารส่วนตำบลช้างให้ตก  
หน้าที่ 74 ลำดับที่ 10

โครงการสนับสนุนค่าใช้จ่ายการบริหารสถานศึกษา จำนวน 262,820 บาท

เพื่อจ่ายเป็นค่าใช้จ่ายในการบริหารสถานศึกษา มีรายละเอียดดังนี้  
1. ค่าอาหารกลางวันใน ศพต. ในอัตรามื้อละ 20.-บาทต่อคน จำนวน 245 วัน  
2. ค่าจัดการเรียนการสอนของ ศพต ในอัตราคนละ 1,700 .- บาท ต่อปี  
3. ค่าหนังสือเรียนใน ศพต ในอัตราคนละ 200 .- บาท ต่อปี  
4. ค่าอุปกรณ์การเรียนใน ศพต ในอัตราคนละ 200 .- บาท ต่อปี  
5. ค่าเครื่องแบบนักเรียนใน ศพต ในอัตราคนละ 300 .- บาท ต่อปี  
6. ค่ากิจกรรมพัฒนาผู้เรียนใน ศพต ในอัตราคนละ 430 .- บาท  
- ตามหนังสือกระทรวงมหาดไทย ที่ มท 0816.2/ว4110 ลงวันที่ 14 กรกฎาคม 2563  
- ตามแผนพัฒนาห้าปี พ.ศ.2561-2565 ขององค์การบริหารส่วนตำบลช้างให้ตก  
หน้าที่ 73 ลำดับที่ 6

ค่าบำรุงรักษาและซ่อมแซม จำนวน 20,000 บาท

เพื่อเป็นค่าใช้จ่ายในการค่าบำรุงรักษาและซ่อมแซม

ค่าวัสดุ	รวม	235,000	บาท
วัสดุสำนักงาน	จำนวน	20,000	บาท
<p>เพื่อจ่ายเป็นเงินค่าวัสดุสำนักงาน ประเภทวัสดุคงทน วัสดุสิ้นเปลืองรวมถึงรายจ่ายเพื่อประกอบ ดัดแปลง ต่อเติมหรือปรับปรุงวัสดุ รายจ่ายเพื่อจัดหาสิ่งของที่ใช้ในการซ่อมแซมบำรุงรักษาทรัพย์สินให้สามารถใช้งานได้ตามปกติ รายจ่ายที่ต้องชำระพร้อมกับค่าวัสดุ เช่น ค่าขนส่ง ค่าภาษี ค่าประกันภัย ค่าติดตั้ง เป็นต้น อาทิเช่น หนังสือ เครื่องคิดเลขขนาดเล็ก เครื่องเจาะกระดาษขนาดเล็ก ที่เย็บกระดาษขนาดเล็ก ไม้บรรทัด เหล็ก กรรไกร แก้วพลาสติก ตรายาง ที่ญี่ปุ่น ตะแกรงวางเอกสาร ฯลฯ</p>			
วัสดุงานบ้านงานครัว	จำนวน	190,000	บาท
<p>เพื่อจ่ายเป็นเงินค่าวัสดุงานบ้านงานครัว ประเภทวัสดุคงทน วัสดุสิ้นเปลือง รวมถึงรายจ่ายเพื่อประกอบ ดัดแปลง ต่อเติมหรือปรับปรุงวัสดุ รายจ่ายเพื่อจัดหาสิ่งของที่ใช้ในการซ่อมแซมบำรุงรักษาทรัพย์สินให้สามารถใช้งานได้ตามปกติ รายจ่ายที่ต้องชำระพร้อมกับค่าวัสดุ เช่น ค่าขนส่ง ค่าภาษี ค่าประกันภัย ค่าติดตั้ง เป็นต้น อาทิเช่น หม้อ กระทะ กะละมัง ตะหลิว กรอบรูป มีด ถาด แก้วน้ำ จานรอง ถ้วย ชาม ซ้อนส้อม กระจกเงา โถงน้ำ ที่นอน กระจอน เต้าไฟฟ้า เต้าน้ำมัน เตาไรต์ เครื่องบดอาหาร เครื่องตีไข่ไฟฟ้า เครื่องปั่นขนมปัง กระทะไฟฟ้า หม้อไฟฟ้า รวมถึงหม้อหุงข้าวไฟฟ้า ฯลฯ</p>			
วัสดุก่อสร้าง	จำนวน	5,000	บาท
<p>เพื่อจ่ายเป็นเงินค่าวัสดุก่อสร้าง ประเภทวัสดุคงทน วัสดุสิ้นเปลือง วัสดุอุปกรณ์ประกอบและอะไหล่ รวมถึงรายจ่ายเพื่อประกอบ ดัดแปลง ต่อเติมหรือปรับปรุงวัสดุ รายจ่ายเพื่อจัดหาสิ่งของที่ใช้ในการซ่อมแซมบำรุงรักษาทรัพย์สินให้ สามารถใช้งานได้ตามปกติ รายจ่ายที่ต้องชำระพร้อมกับค่าวัสดุ เช่น ค่าขนส่ง ค่าภาษี ค่าประกันภัย ค่าติดตั้ง เป็นต้น อาทิเช่น ไม้ต่าง ๆ ค้อน ฯลฯ</p>			
วัสดุกีฬา	จำนวน	5,000	บาท
<p>เพื่อจ่ายเป็นเงินค่าวัสดุกีฬา ประเภทวัสดุคงทน วัสดุสิ้นเปลือง รวมถึงรายจ่ายเพื่อประกอบ ดัดแปลง ต่อเติมหรือปรับปรุงวัสดุ รายจ่ายเพื่อจัดหาสิ่งของที่ใช้ในการซ่อมแซมบำรุงรักษาทรัพย์สิน ให้สามารถใช้งานได้ตามปกติ รายจ่ายที่ต้องชำระพร้อมกับค่าวัสดุ เช่น ค่าขนส่ง ค่าภาษี ค่าประกันภัย ค่าติดตั้ง อาทิเช่น ห่วงยาง ไม้ตีปิงปอง ไม้แบดมินตัน ไม้เทนนิส เชือกกระโดด ดาบสองมือ ตะกร้าหวายแฮร์บอล นาฬิกาจับเวลา นวม ลูกหมอน้ำหนัก เสาดายกีฬา เช่น เสาดายตะกร้อ เสาดายวอลเลย์บอล ห่วงบาสเก็ตบอลเหล็ก กระดานแสดงผล ฯลฯ</p>			

วัสดุคอมพิวเตอร์	จำนวน	5,000	บาท
<p>เพื่อจ่ายเป็นเงินค่าวัสดุคอมพิวเตอร์ ประเภทวัสดุคงทน วัสดุสิ้นเปลือง วัสดุอุปกรณ์ประกอบ และอะไหล่ รวมถึง รายจ่ายเพื่อประกอบ ดัดแปลง ต่อเติมหรือปรับปรุงวัสดุ รายจ่ายเพื่อ จัดหาสิ่งของที่ใช้ในการซ่อมแซมบำรุงรักษาทรัพย์สินให้สามารถใช้งานได้ตามปกติ รายจ่ายที่ ต้องชำระพร้อมกับค่าวัสดุ เช่น ค่าขนส่ง ค่าภาษี ค่าประกันภัย ค่าติดตั้ง อาทิเช่น แผ่นหรือ จานบันทึกข้อมูล อุปกรณ์บันทึก</p> <p>ข้อมูล (Diskette, Floppy Disk, Removable Disk, Compact Disc, Digital Video Disc ,Flash Drive) เทปบันทึก</p> <p>ข้อมูล (Reel Magnetic Tape, Cassette Tape, Cartridge Tape) หัวพิมพ์หรือแถบพิมพ์ สำหรับเครื่องพิมพ์คอมพิวเตอร์ ตลับผงหมึกสำหรับเครื่องพิมพ์แบบเลเซอร์ กระดาษ ต่อเนื่อง สายเคเบิล หน่วยประมวลผล ฮาร์ดดิสก์ไดรฟ์ ซีดีรอมไดรฟ์ แผ่นกรองแสง แผงแป้น อักขระ หรือแป้นพิมพ์ (Key Board) เมนบอร์ด (Main Board) เมมโมรี่</p> <p>ชิป (Memory Chip) เช่น RAM คัตชีทฟีดเดอร์ (Cut Sheet Feeder ฯลฯ</p>			
วัสดุการศึกษา	จำนวน	10,000	บาท
<p>เพื่อจ่ายเป็นเงินค่าวัสดุการศึกษา ประเภทวัสดุคงทน วัสดุสิ้นเปลือง รวมถึงรายจ่ายเพื่อ ประกอบ ดัดแปลง ต่อเติมหรือปรับปรุงวัสดุ รายจ่ายเพื่อจัดหาสิ่งของที่ใช้ในการซ่อมแซม บำรุงรักษาทรัพย์สินให้สามารถใช้งานได้ตามปกติ รายจ่ายที่ต้องชำระพร้อมกับค่า วัสดุ เช่น ค่าขนส่ง ค่าภาษี ค่าประกันภัย ค่าติดตั้ง อาทิเช่น หุ่นเพื่อ การศึกษา แบบจำลองภูมิประเทศ สื่อการเรียนการสอนทำด้วยพลาสติก กระดานลื่นพลาสติก (สไลเดอร์พลาสติก) เบาะยึดหุ่น กระดานไวท์บอร์ด ขาดั่ง (กระดานดำ) แปรงลบกระดาน ดำ ซอล์ค ปากกาไวท์บอร์ด ฯลฯ</p>			
งบเงินอุดหนุน	รวม	252,000	บาท
เงินอุดหนุน	รวม	252,000	บาท
เงินอุดหนุนส่วนราชการ			
โครงการอาหารกลางวันเด็กนักเรียนวัดบันลือคชาवास	จำนวน	252,000	บาท
<p>เพื่อจ่ายเป็นเงินอุดหนุนให้แก่ โรงเรียนวัดบันลือคชาवास ตามโครงการอาหารกลางวันเด็ก นักเรียนโรงเรียนวัดบันลือคชาवास</p> <ul style="list-style-type: none"> <li>- ตามหนังสือกระทรวงมหาดไทย ที่ มท 0816.2/ว4110 ลงวันที่ 14 กรกฎาคม 2563</li> <li>- เป็นไปตามระเบียบกระทรวงมหาดไทยว่าด้วยเงินอุดหนุนขององค์กรปกครองส่วนท้องถิ่น พ.ศ.2559</li> <li>- ตามแผนพัฒนาห้าปี พ.ศ.2561-2565 ขององค์การบริหารส่วนตำบลช้างให้ตก</li> </ul> <p>หน้าที่ 73 ลำดับที่ 7</p>			

## แผนงานสาธารณสุข

งานบริการสาธารณสุขและงานสาธารณสุขอื่น	รวม	450,000	บาท
งบดำเนินงาน	รวม	450,000	บาท
ค่าตอบแทน	รวม	210,000	บาท
ค่าตอบแทนผู้ปฏิบัติราชการอันเป็นประโยชน์แก่องค์กรปกครองส่วนท้องถิ่น	จำนวน	200,000	บาท

เพื่อจ่ายเป็นค่าตอบแทนผู้ปฏิบัติราชการอันเป็นประโยชน์แก่องค์กรปกครองส่วนท้องถิ่น แก่ผู้ที่มีสิทธิได้รับตามระเบียบ/หนังสือสั่งการต่าง ๆ ที่เกี่ยวข้อง อาทิ เช่น

- ค่าป่วยการอาสาสมัครบริบาลท้องถิ่น ค่าป่วยการชดเชยการทำงานหรือเวลาที่เสียไป เพื่อสนับสนุนการปฏิบัติหน้าที่ในการดูแลผู้สูงอายุที่มีภาวะพึ่งพิง
- ตามระเบียบกระทรวงมหาดไทยว่าด้วยอาสาสมัครบริบาลท้องถิ่นขององค์กรปกครองส่วนท้องถิ่นและการเบิกค่าใช้จ่าย พ.ศ.2562
- ตามระเบียบกระทรวงมหาดไทยว่าด้วยค่าใช้จ่ายในการฝึกอบรมและเข้ารับการฝึกอบรมของเจ้าหน้าที่ท้องถิ่น พ.ศ.2557
- ตามหนังสือกระทรวงมหาดไทย ที่ มท 0819.2/ว6290 ลงวันที่ 18 ตุลาคม 2562
- ตามหนังสือกระทรวงมหาดไทย ที่ มท 0819.2/ว 0803 ลงวันที่ 6 กุมภาพันธ์ 2563

ค่าตอบแทนการปฏิบัติงานนอกเวลาราชการ	จำนวน	10,000	บาท
-------------------------------------	-------	--------	-----

เพื่อจ่ายเป็นเงินตอบแทนแก่เจ้าหน้าที่ท้องถิ่น ที่ปฏิบัติงานตามหน้าที่ปกติโดยลักษณะงานส่วนใหญ่ต้องปฏิบัติงานในที่ตั้งสำนักงานและได้ปฏิบัติงานนั้นนอกเวลาราชการในที่ตั้งสำนักงานหรือโดยลักษณะงานส่วนใหญ่ต้องปฏิบัติงานนอกที่ตั้งสำนักงานและได้ปฏิบัติงานนั้นนอกเวลาราชการนอกที่ตั้งสำนักงาน หรือโดยลักษณะงานปกติต้องปฏิบัติงานในลักษณะเป็นผลัดหรือกะ และได้ปฏิบัติงานนั้นนอกผลัดหรือกะของตนและให้หมายความรวมถึงเงิน

ค่าตอบแทนตามกฎหมายว่าด้วยสภาพตำบลและองค์การบริหารส่วนตำบลด้วย

- ตามระเบียบกระทรวงมหาดไทยว่าด้วยการเบิกจ่ายเงินตอบแทนการปฏิบัติงานนอกเวลา ราชการขององค์กรปกครองส่วนท้องถิ่น พ.ศ. 2559

ค่าใช้จ่าย	รวม	220,000	บาท
------------	-----	---------	-----

รายจ่ายเกี่ยวเนื่องกับการปฏิบัติราชการที่ไม่เข้าลักษณะรายจ่ายงบรายจ่ายอื่น ๆ

โครงการการป้องกันและแก้ไขปัญหาสถานการณ์ฝุ่นละอองขนาดเล็ก	จำนวน	50,000	บาท
PM2.5			

เพื่อจ่ายเป็นค่าใช้จ่ายในการดำเนินโครงการการป้องกันและแก้ไขปัญหาสถานการณ์ฝุ่นละอองขนาดเล็ก PM2.5 เช่น วัสดุ อุปกรณ์ ฯลฯ

- ตามหนังสือกระทรวงมหาดไทย ด่วนที่สุด ที่ มท 0808.2/ว 2120 ลงวันที่ 13 ธันวาคม 2562
- ตามหนังสือกระทรวงมหาดไทย ด่วนที่สุด ที่ มท 0211.5/ว 0503 ลงวันที่ 24 มกราคม 2563
- ตามหนังสือกระทรวงมหาดไทย ด่วนที่สุด ที่ มท 0808.2/ว 0533 ลงวันที่ 27 มกราคม 2563
- ตามหนังสือกระทรวงมหาดไทย ด่วนที่สุด ที่ มท 0804.5/ว 0924 ลงวันที่ 12 กุมภาพันธ์ 2563

- ตามแผนพัฒนาห้าปี พ.ศ.2561-2565 เพิ่มเติมครั้งที่ 1 ขององค์การบริหารส่วนตำบลช้างให้ ตก หน้าที 3 ลำดับที่ 2

โครงการป้องกันและควบคุมโรคติดต่อต่างๆ	จำนวน	100,000	บาท
---------------------------------------	-------	---------	-----

- เพื่อจ่ายเป็นค่าใช้จ่ายในการดำเนินโครงการการป้องกันและควบคุมโรคติดต่อ การป้องกันและระงับโรคติดเชื้อไวรัสโคโรนา 2019 (โควิด - 19) การป้องกันควบคุมโรคไข้เลือดออก เป็นต้นเช่น ค่าวัสดุอุปกรณ์ ค่าแผ่นพับ ค่าอาหาร ฯลฯ

- เป็นไปตามหนังสือกระทรวงมหาดไทย ด่วนที่สุด ที่ มท 0808.2/ว 2120 ลงวันที่ 9 เมษายน 2563

- เป็นไปตามหนังสือกรมส่งเสริมการปกครองท้องถิ่น ด่วนที่สุด ที่ มท 0819.3/ว 1375 ลงวันที่ 8 พฤษภาคม 2563

- เป็นไปตามหนังสือกรมส่งเสริมการปกครองท้องถิ่น ด่วนที่สุด ที่ มท 0808.2/ว 1433 ลงวันที่ 14 พฤษภาคม 2563

- เป็นไปตามหนังสือกระทรวงมหาดไทย ด่วนที่สุด ที่ มท 0808.2/ว2787 ลงวันที่ 14 พฤษภาคม 2563

- ตามแผนพัฒนาห้าปี พ.ศ.2561-2565 ขององค์การบริหารส่วนตำบลช้างให้ ตก หน้าที 88 ลำดับที่ 2

โครงการป้องกันและควบคุมโรคพิษสุนัขบ้า	จำนวน	30,000	บาท
---------------------------------------	-------	--------	-----

เพื่อเป็นค่าใช้จ่ายในการดำเนินการโครงการป้องกันและควบคุมโรคพิษ สุนัขบ้า เช่น ค่าวัคซีน ป้องกันโรคพิษสุนัขบ้า และค่าใช้จ่ายอื่น ๆ ที่เกี่ยวข้อง ฯลฯ

- เป็นไปตามระเบียบกระทรวงมหาดไทยว่าด้วยค่าใช้จ่ายในการจัดสวัสดิภาพสัตว์ขององค์กรปกครองส่วนท้องถิ่น พ.ศ. 2562
- เป็นไปตามหนังสือกระทรวงมหาดไทย ด่วนที่สุดที่ มท 0810.5/ว0120 ลง วันที่ 12 มกราคม 2560
- เป็นไปตามหนังสือกรมส่งเสริมการปกครองท้องถิ่น ด่วนที่สุดที่ มท 0810.5/ว1042 ลง วันที่ 10 เมษายน 2561
- เป็นไปตามหนังสือกรมส่งเสริมการปกครองท้องถิ่น ด่วนมาก ที่ มท 0808.2/ว827 ลงวันที่ 1 มีนาคม 2562
- เป็นไปตามหนังสือกรมส่งเสริมการปกครองท้องถิ่น ที่ มท 0810.5/ว4052 ลง วันที่ 14 ธันวาคม 2561
- ตามแผนพัฒนาห้าปี พ.ศ.2561-2565 ขององค์การบริหารส่วนตำบลช้างให้ตก หน้าที่ 89 ลำดับที่ 3

โครงการฝึกอบรมให้กับประชาชนเพื่อเป็นอาสาสมัครบริหารหรือ อบรมเพิ่มเติมแก่อาสาสมัครบริหารตำบลช้างให้ตก	จำนวน	30,000	บาท
---	-------	--------	-----

- เพื่อจ่ายเป็นค่าใช้จ่ายในการดำเนินโครงการฝึกอบรมให้กับประชาชนเพื่อเป็นอาสาสมัครบริหารหรืออบรมเพิ่มเติมแก่อาสาสมัครบริหารตำบลช้างให้ตก เช่น ค่าใช้จ่ายเกี่ยวกับการใช้และการตกแต่งสถานที่ฝึกอบรม ค่าใช้จ่ายในพิธีเปิดและปิดการฝึกอบรม ค่าวัสดุ เครื่องเขียน และอุปกรณ์ ค่าประกาศนียบัตร ค่าถ่ายเอกสาร ค่าพิมพ์เอกสารและสิ่งพิมพ์ ค่าหนังสือสำหรับผู้เข้ารับการฝึกอบรม ค่าใช้จ่ายในการติดต่อสื่อสาร ค่าเช่า อุปกรณ์ต่าง ๆ ในการฝึกอบรม ค่ากระบะเป่าหรือสิ่งที่ใช้บรรจุเอกสารสำหรับผู้เข้ารับการฝึกอบรม ค่าของสมนาคุณในการดูงาน ค่าอาหารว่างและเครื่องดื่ม ค่าสมนาคุณวิทยากร ค่าอาหาร ค่าเช่าที่พัก ค่ายานพาหนะ ค่าใช้จ่ายอื่นที่จำเป็นในการฝึกอบรม ฯลฯ
- ระเบียบกระทรวงมหาดไทย ว่าด้วยค่าใช้จ่ายในการฝึกอบรม และการเข้ารับการฝึกอบรมของเจ้าหน้าที่ท้องถิ่น พ.ศ.2557

ค่าบำรุงรักษาและซ่อมแซม	จำนวน	10,000	บาท
-------------------------	-------	--------	-----

เพื่อจ่ายเป็นค่าใช้จ่ายในการดำเนินค่าบำรุงรักษาและซ่อมแซม

ค่าวัสดุ	รวม	20,000	บาท
วัสดุวิทยาศาสตร์หรือการแพทย์	จำนวน	10,000	บาท

เพื่อจ่ายเป็นเงินค่าวัสดุวิทยาศาสตร์หรือการแพทย์ ประเภทวัสดุคงทน วัสดุสิ้นเปลือง รวมถึงรายจ่ายเพื่อประกอบ ดัดแปลง ต่อเติมหรือปรับปรุงวัสดุ รายจ่ายเพื่อจัดหาสิ่งของที่ใช้ในการซ่อมแซมบำรุงรักษาทรัพย์สินให้สามารถใช้งานได้ตามปกติ รายจ่ายที่ต้องชำระพร้อมกับค่าวัสดุ เช่น ค่าขนส่ง ค่าภาษี ค่าประกันภัย ค่าติดตั้ง อาทิเช่น ชุดเครื่องมือผ่าตัด ที่วางกรวยแก้ว กระบอกตวง เบ้าหลอม หูฟัง (Stethoscope) เปลาหมคนไข คีมถอนฟัน เครื่องวัดน้ำฝน ฯลฯ

วัสดุเครื่องแต่งกาย	จำนวน	10,000	บาท
---------------------	-------	--------	-----

เพื่อจ่ายเป็นเงินค่าวัสดุเครื่องแต่งกาย ประเภทวัสดุคงทน วัสดุสิ้นเปลือง รวมถึงรายจ่ายเพื่อประกอบ ดัดแปลง ต่อเติม หรือ ปรับปรุงวัสดุ รายจ่ายเพื่อจัดหาสิ่งของที่ใช้ในการซ่อมแซมบำรุงรักษาทรัพย์สินให้สามารถใช้งานได้ตามปกติ รายจ่ายที่ต้องชำระพร้อมกับค่าวัสดุ เช่น ค่าขนส่ง ค่าภาษี ค่าประกันภัย ค่าติดตั้ง อาทิเช่น เครื่องแบบ/ชุดปฏิบัติงาน เสื้อ กางเกง ผ้า เครื่องหมายต่าง ๆ ถุงเท้า/ถุงมือ รองเท้า เข็มขัด หมวก ผ้าผูกคอ เสื้อสะท้อนแสง เสื้อชูชีพ ฯลฯ

## แผนงานสังคมสงเคราะห์

งานสวัสดิการสังคมและสังคมสงเคราะห์	รวม	230,000	บาท
งบดำเนินงาน	รวม	230,000	บาท
ค่าใช้จ่าย	รวม	180,000	บาท
รายจ่ายเกี่ยวเนื่องกับการปฏิบัติราชการที่ไม่เข้าลักษณะรายจ่ายงบรายจ่ายอื่น ๆ			
โครงการพัฒนาคุณภาพชีวิตของผู้สูงอายุ	จำนวน	100,000	บาท
<p>เพื่อเป็นค่าใช้จ่ายในการดำเนินโครงการพัฒนาคุณภาพชีวิตของผู้สูงอายุ</p> <ul style="list-style-type: none"> <li>- เป็นไปตามระเบียบกระทรวงมหาดไทยว่าด้วยค่าใช้จ่ายเพื่อช่วยเหลือประชาชน ตามอำนาจหน้าที่ขององค์กรปกครองส่วนท้องถิ่น (ฉบับที่ 2) พ.ศ. 2561</li> <li>- ตามหนังสือกระทรวงมหาดไทยด่วนที่สุด ที่ มท 0808.2/ว 757 ลงวันที่ 7 มีนาคม 2560 และหนังสือต่างๆที่เกี่ยวข้อง</li> </ul>			
โครงการพัฒนาคุณภาพชีวิตผู้ช่วยด้อยโอกาสและครอบครัวผู้มีรายได้น้อยและผู้ไร้ที่พึ่ง	จำนวน	50,000	บาท
<p>เพื่อจ่ายเป็นค่าใช้จ่ายในการดำเนินเกี่ยวกับการพัฒนาคุณภาพชีวิตผู้ด้อยโอกาสและครอบครัวผู้มีรายได้น้อยและผู้ไร้ที่พึ่ง</p> <ul style="list-style-type: none"> <li>- เป็นไปตามระเบียบกระทรวงมหาดไทยว่าด้วยค่าใช้จ่ายเพื่อช่วยเหลือประชาชน ตามอำนาจหน้าที่ขององค์กรปกครองส่วนท้องถิ่น (ฉบับที่ 2) พ.ศ. 2561</li> <li>- ตามหนังสือกระทรวงมหาดไทยด่วนที่สุด ที่ มท 0808.2/ว 757 ลงวันที่ 7 มี.ค. 2560 และหนังสือต่างๆที่เกี่ยวข้อง</li> <li>- ตามแผนพัฒนาห้าปี พ.ศ.2561-2565 ขององค์การบริหารส่วนตำบลช้างให้ตกหน้าที่ 92 ลำดับที่ 3</li> </ul>			
โครงการส่งเสริมและสนับสนุนการพัฒนาคุณภาพชีวิตของคนผู้สูงอายุและผู้พิการ	จำนวน	30,000	บาท
<p>เพื่อจ่ายเป็นค่าใช้จ่ายในส่งเสริมและสนับสนุนการพัฒนาคุณภาพชีวิตผู้สูงอายุและผู้พิการ เช่น การสร้างรายได้ของกลุ่มผู้สูงอายุ การส่งเสริม อาชีพแก่ผู้พิการ การดำเนินการของชมรมผู้สูงอายุ เป็นต้น</p> <ul style="list-style-type: none"> <li>- เป็นไปตามระเบียบกระทรวงมหาดไทยว่าด้วยค่าใช้จ่ายเพื่อช่วยเหลือประชาชน ตามอำนาจหน้าที่ขององค์กรปกครองส่วนท้องถิ่น (ฉบับที่ 2) พ.ศ. 2561 และหนังสือต่างๆที่เกี่ยวข้อง</li> <li>- ตามแผนพัฒนาห้าปี พ.ศ.2561-2565 ขององค์การบริหารส่วนตำบลช้างให้ตกหน้าที่ 91 ลำดับที่ 2</li> </ul>			

ค่าวัสดุ	รวม	50,000	บาท
วัสดุก่อสร้าง	จำนวน	50,000	บาท

เพื่อจ่ายเป็นเงินค่าวัสดุก่อสร้าง ประเภทวัสดุคงทน วัสดุสิ้นเปลือง วัสดุอุปกรณ์ประกอบและอะไหล่ รวมถึงรายจ่ายเพื่อประกอบ ดัดแปลง ต่อเติมหรือปรับปรุงวัสดุ รายจ่ายเพื่อจัดหาสิ่งของที่ใช้ในการซ่อมแซมบำรุงรักษาทรัพย์สินให้ สามารถใช้งานได้ตามปกติ รายจ่ายที่ต้องชำระพร้อมกับค่าวัสดุ เช่น ค่าขนส่ง ค่าภาษี ค่าประกันภัย ค่าติดตั้ง เป็นต้น อาทิเช่น ไม้ต่าง ๆ ค้อน ฯลฯ

## แผนงานคณะและชุมชน

งานกำจัดขยะมูลฝอยและสิ่งปฏิกูล	รวม	719,000	บาท
งบดำเนินงาน	รวม	719,000	บาท
ค่าใช้สอย	รวม	674,000	บาท
รายจ่ายเพื่อให้ได้มาซึ่งบริการ			
ค่าจ้างเหมาบริการพนักงานขับรถบรรทุกขยะและพนักงานประจำ	จำนวน	384,000	บาท
ทำรถบรรทุกขยะ			
เพื่อจ่ายเป็นค่าจ้างเหมาบริการพนักงานขับรถบรรทุกขยะและพนักงานประจำทำรถบรรทุกขยะ			
- ตามระเบียบกระทรวงมหาดไทยว่าด้วยการเบิกค่าใช้จ่ายในการบริหารงานขององค์กรปกครองส่วนท้องถิ่น พ.ศ.2562			
- ตามหนังสือกระทรวงมหาดไทยที่ มท 0808.2/ว4044 ลงวันที่ 10 กรกฎาคม 2563			
ค่าเช่าที่ทิ้งขยะ	จำนวน	90,000	บาท
เพื่อจ่ายเป็นค่าเช่าที่ทิ้งขยะ			
- ตามพระราชบัญญัติรักษาความสะอาดและความเป็นระเบียบเรียบร้อยของบ้านเมือง (ฉบับที่ 2) พ.ศ. 2560			
- ตามระเบียบกระทรวงมหาดไทยว่าด้วยการเบิกค่าใช้จ่ายในการบริหารงานขององค์กรปกครองส่วนท้องถิ่น พ.ศ.2562			
รายจ่ายเกี่ยวเนื่องกับการปฏิบัติราชการที่ไม่เข้าลักษณะรายจ่ายงบ			
รายจ่ายอื่น ๆ			
โครงการบริหารจัดการขยะมูลฝอยตำบล	จำนวน	150,000	บาท
เพื่อเป็นค่าใช้จ่ายในการดำเนินโครงการบริหารจัดการขยะมูลฝอยตำบล กิจกรรมส่งเสริมและให้ความรู้เรื่องการจัดการขยะ เช่น ค่าอาหาร ค่าตอบแทนวิทยากร ค่าวัสดุอุปกรณ์ ฯลฯ			
- ตามพระราชบัญญัติรักษาความสะอาดและความเป็นระเบียบเรียบร้อยของบ้านเมือง (ฉบับที่ 2) พ.ศ. 2560			
- ตามระเบียบกระทรวงมหาดไทยว่าด้วยการเบิกค่าใช้จ่ายในการบริหารงานขององค์กรปกครองส่วนท้องถิ่น พ.ศ.2562			
- ตามระเบียบกระทรวงมหาดไทยว่าด้วยค่าใช้จ่ายในการฝึกอบรมและ การเข้ารับการฝึกอบรมของเจ้าหน้าที่ท้องถิ่น พ.ศ. 2557			
- ตามแผนพัฒนาห้าปี พ.ศ.2561-2565 ขององค์การบริหารส่วนตำบลช้างให้ตกหน้าที 156 ลำดับที่ 6			

ค่าบำรุงรักษาและซ่อมแซม	จำนวน	50,000	บาท
-------------------------	-------	--------	-----

เพื่อเป็นค่าใช้จ่ายในการดำเนินการค่าบำรุงรักษาและซ่อมแซม

<b>ค่าวัสดุ</b>	<b>รวม</b>	<b>45,000</b>	<b>บาท</b>
-----------------	------------	---------------	------------

วัสดุเชื้อเพลิงและหล่อลื่น	จำนวน	35,000	บาท
----------------------------	-------	--------	-----

เพื่อจ่ายเป็นเงินค่าวัสดุเชื้อเพลิงและหล่อลื่น วัสดุสิ้นเปลือง รายจ่ายที่ต้องชำระพร้อมกับค่าวัสดุ เช่น ค่าขนส่ง ค่าภาษี ค่าประกันภัย ค่าติดตั้ง อาทิเช่น แก๊สหุงต้ม น้ำมันเชื้อเพลิง น้ำมันดีเซล น้ำมันก๊าด ฯลฯ

วัสดุเครื่องแต่งกาย	จำนวน	10,000	บาท
---------------------	-------	--------	-----

เพื่อจ่ายเป็นเงินค่าวัสดุเครื่องแต่งกาย ประเภทวัสดุคงทน วัสดุสิ้นเปลือง รวมถึงรายจ่ายเพื่อประกอบ ตัดแปลง ต่อเติม หรือ ปรับปรุงวัสดุ รายจ่ายเพื่อจัดหาสิ่งของที่ใช้ในการซ่อมแซมบำรุงรักษาทรัพย์สินให้สามารถใช้งานได้ตามปกติ รายจ่ายที่ต้องชำระพร้อมกับค่าวัสดุ เช่น ค่าขนส่ง ค่าภาษี ค่าประกันภัย ค่าติดตั้ง อาทิเช่น เครื่องแบบ/ชุดปฏิบัติงาน เสื้อ กางเกง ผ้า เครื่องหมายต่าง ๆ ถุงเท้า/ถุงมือ รองเท้า เข็มขัด หมวก ผ้าผูกคอ เสื้อสะท้อนแสง เสื้อชูชีพ ฯลฯ

## แผนงานสร้างความเข้มแข็งของชุมชน

งานส่งเสริมและสนับสนุนความเข้มแข็งชุมชน	รวม	255,000	บาท
งบดำเนินงาน	รวม	255,000	บาท
ค่าใช้จ่าย	รวม	255,000	บาท
รายจ่ายเกี่ยวกับการรับรองและพิธีการ	จำนวน	10,000	บาท

- ค่าเลี้ยงรับรองในการประชุม

เพื่อจ่ายเป็นค่าเลี้ยงรับรองในการประชุมคณะกรรมการหรืออนุกรรมการที่ได้รับการแต่งตั้งตามกฎหมายหรือบุคคลที่เข้าร่วมตามระเบียบหรือหนังสือสั่งการของกระทรวงมหาดไทย หรือหนังสือเชิญประชุม ที่มีการประชุมนั้นๆ

- ตามระเบียบกระทรวงมหาดไทยว่าด้วยการเบิกค่าใช้จ่ายในการบริหารงานขององค์กรปกครองส่วนท้องถิ่น พ.ศ.2562 รวมทั้งกฎหมาย/ระเบียบ/หนังสือสั่งการต่างๆที่เกี่ยวข้อง

รายจ่ายเกี่ยวเนื่องกับการปฏิบัติราชการที่ไม่เข้าลักษณะรายจ่ายงบรายจ่ายอื่น ๆ

โครงการ 1 ตำบล 1ผลิตภัณฑ์

จำนวน 50,000 บาท

เพื่อเป็นค่าใช้จ่ายในการดำเนินการโครงการ 1 ตำบล 1ผลิตภัณฑ์ เช่น ค่าเช่าเต็นท์ ค่าตกแต่งสถานที่ ค่าจ้างเหมาต่างๆ และอื่นๆที่เกี่ยวข้อง

- ตามพระราชบัญญัติสภาตำบลและองค์การบริหารส่วนตำบล พ.ศ.2537 และแก้ไขเพิ่มเติมถึงปัจจุบัน

- ตามระเบียบกระทรวงมหาดไทยว่าด้วยการเบิกจ่ายค่าใช้จ่ายในการจัดงาน การจัดการแข่งขันกีฬาและการส่งนักกีฬาเข้าร่วมการแข่งขันกีฬาขององค์กรปกครองส่วนท้องถิ่น พ.ศ. 2559

- ตามแผนพัฒนาห้าปี พ.ศ.2561-2565 ขององค์การบริหารส่วนตำบลข้างให้ตกหน้าที่ 67 ลำดับที่ 5

โครงการจัดทำแผนชุมชน การจัดทำเวทีประชาคม

จำนวน 30,000 บาท

เพื่อจ่ายเป็นค่าใช้จ่ายในการดำเนินโครงการจัดทำแผนชุมชน การจัดทำเวทีประชาคม การส่งเสริมสนับสนุน การจัดทำแผนชุมชนและ กิจกรรมสนับสนุนการจัดประชุมประชาคมแผนชุมชน การพัฒนาผู้นำชุมชน สร้างเครือข่ายองค์กรชุมชน และสนับสนุน การขับเคลื่อนแผนชุมชนแบบบูรณาการเพื่อนำข้อมูลมาจัดทำเป็นแผนพัฒนาท้องถิ่น เช่น ค่าวัสดุ อุปกรณ์ ค่าอาหารว่างและเครื่องดื่ม ค่าสถานที่ ฯลฯ

- เป็นไปตามหนังสือกระทรวงมหาดไทยที่ มท 0891.4/ว 846 ลงวันที่ 12 มีนาคม 2553

- เป็นไปตามหนังสือกรมส่งเสริมการปกครองท้องถิ่น ด่วนที่สุด ที่ มท 0810.3/ว179 ลงวันที่ 15 มกราคม 2562



โครงการส่งเสริมการประกอบอาชีพของประชาชน	จำนวน	60,000	บาท
<ul style="list-style-type: none"> <li>- เพื่อจ่ายเป็นค่าใช้จ่ายดำเนินโครงการส่งเสริมการประกอบอาชีพของประชาชน กิจกรรมในด้านการส่งเสริมการประกอบอาชีพของประชาชน การรวมกลุ่มอาชีพ การบำรุงและส่งเสริมการประกอบอาชีพ ของ ประชาชน เพื่อให้ประชาชน มีรายได้เพียงพอต่อการ ดำรงชีวิต และสามารถพึ่งพาตนเองได้อย่างยั่งยืน เช่น ค่า วิทยากร ค่าอาหาร เอกสาร ฯลฯ</li> <li>- เป็นไปตามระเบียบกระทรวงมหาดไทยว่าด้วยค่าใช้จ่ายเพื่อช่วยเหลือ ประชาชนตามอำนาจหน้าที่ขององค์กรปกครองส่วนท้องถิ่น พ.ศ.2560</li> <li>- เป็นไปตามหนังสือกรมส่งเสริมการปกครองท้องถิ่น ด่วนที่สุด ที่ มท 0808.2/ว 2144 ลงวันที่ 11 ตุลาคม 2560</li> <li>- เป็นไปตามหนังสือกระทรวงมหาดไทย ด่วนที่สุด ที่ มท 0810.7/ ว 6768 ลงวันที่ 29 พฤศจิกายน 2560</li> <li>- เป็นไปตามหนังสือกรมส่งเสริมการปกครองท้องถิ่น ด่วนที่สุด ที่ มท 0810.6/ว 24ลงวันที่ 4 มกราคม 2561</li> <li>- ตามแผนพัฒนาห้าปี พ.ศ.2561-2565 ขององค์การบริหารส่วนตำบลช้างให้ตกหน้า ที่ 67 ลำดับที่ 4</li> </ul>			

โครงการส่งเสริมคุณธรรมจริยธรรมแก่เด็กและเยาวชน	จำนวน	30,000	บาท
<p>เพื่อเป็นค่าใช้จ่ายในการดำเนินโครงการส่งเสริมคุณธรรมจริยธรรมแก่เด็กและเยาวชนเพื่อเป็นค่าใช้จ่ายในการดำเนินโครงการส่งเสริมคุณธรรมจริยธรรมแก่เด็กและเยาวชน การเข้าค่าย กิจกรรมส่งเสริมคุณธรรม จริยธรรมสำหรับเด็กและเยาวชน เช่น ค่า วิทยากร ค่าอาหาร เอกสาร ฯลฯ</p> <ul style="list-style-type: none"> <li>- ตามพระราชบัญญัติส่งเสริมการพัฒนาเด็กและเยาวชนแห่งชาติ พ.ศ.2550 และที่แก้ไขเพิ่มเติม</li> <li>- เป็นไปตามระเบียบกระทรวงมหาดไทยว่าด้วยค่าใช้จ่ายในการอบรมและการเข้ารับการฝึกอบรมของเจ้าหน้าที่ท้องถิ่น พ.ศ. 2557</li> <li>- เป็นไปตามระเบียบกระทรวงมหาดไทยว่าด้วยการเบิกจ่ายค่าใช้จ่ายในการจัดงาน การจัดการแข่งขันกีฬาและการส่งนักกีฬาเข้าร่วมการแข่งขันกีฬาขององค์กรปกครองส่วนท้องถิ่น พ.ศ.2559</li> <li>- ตามแผนพัฒนาห้าปี พ.ศ.2561-2565 ขององค์การบริหารส่วนตำบลช้างให้ตกหน้า ที่ 85 ลำดับที่ 15</li> </ul>			

## แผนงานการศาสนา วัฒนธรรม และนันทนาการ

งานกีฬาและนันทนาการ	รวม	330,000	บาท
งบดำเนินงาน	รวม	330,000	บาท
ค่าใช้จ่าย	รวม	280,000	บาท
รายจ่ายเกี่ยวกับการปฏิบัติราชการที่ไม่เข้าลักษณะรายจ่ายงบรายจ่ายอื่น ๆ			
โครงการส่งเสริมกิจกรรมของเด็ก	จำนวน	80,000	บาท

เพื่อจ่ายเป็นค่าใช้จ่ายในการดำเนินโครงการส่งเสริมกิจกรรมของเด็ก กิจกรรมวันเด็ก คาราวานเสริมสร้างเด็ก กิจกรรมแข่งขันกีฬาเด็ก การขับเคลื่อนการดำเนินการของสภาเด็ก การฝึกอบรมพัฒนาศักยภาพผู้นำเด็กและเยาวชน กิจกรรมอนุรักษ์สิ่งแวดล้อมสภาเด็ก และเยาวชนตำบลช้างให้ตก เป็นต้น เช่น ค่าอาหาร ค่าวัสดุอุปกรณ์ เป็นต้น

- เป็นไปตามพระราชบัญญัติส่งเสริมการพัฒนาเด็กและเยาวชนแห่งชาติ พ.ศ.2550 และที่แก้ไขเพิ่มเติม
- เป็นไปตามระเบียบกระทรวงมหาดไทยว่าด้วยค่าใช้จ่ายในการจัดงาน การจัดการแข่งขันกีฬา และการส่งนักกีฬา เข้าร่วมการแข่งขันกีฬาของ อปท. พ.ศ.2559
- เป็นไปตามหนังสือกระทรวงมหาดไทย ด่วนที่สุด ที่ มท 0816.5/ว 4676 ลงวันที่ 21 ส.ค. 2560รวมทั้งกฎหมาย/ระเบียบ/หนังสือสั่งการต่างๆที่เกี่ยวข้อง
- ตามแผนพัฒนาห้าปี พ.ศ.2561-2565 ขององค์การบริหารส่วนตำบลช้างให้ตก หน้าที 77 ลำดับที่ 1

โครงการส่งเสริมและสนับสนุนการแข่งขันกีฬา	จำนวน	200,000	บาท
--	-------	---------	-----

เพื่อเป็นค่าใช้จ่ายในการดำเนินการโครงการส่งเสริมและสนับสนุนการแข่งขันกีฬา กิจกรรมการจัดแข่งขันกีฬาประจำตำบล เช่น ค่าใช้จ่ายด้านสถานที่ ค่าตอบแทนกรรมการ ค่าชุดนักกีฬา ฯลฯ

- เป็นไปตามระเบียบกระทรวงมหาดไทยว่าด้วยการเบิกจ่ายค่าใช้จ่ายในการจัดงาน การจัดการแข่งขันกีฬาและการส่งนักกีฬา เข้าร่วมการแข่งขันกีฬาขององค์กรปกครองส่วนท้องถิ่น พ.ศ. 2559
- ตามแผนพัฒนาห้าปี พ.ศ.2561-2565 ขององค์การบริหารส่วนตำบลช้างให้ตก หน้าที 96 ลำดับที่ 8

ค่าวัสดุ	รวม	50,000	บาท
วัสดุกีฬา	จำนวน	50,000	บาท

เพื่อจ่ายเป็นเงินค่าวัสดุกีฬา ประเภทวัสดุคงทน วัสดุสิ้นเปลือง รวมถึงรายจ่ายเพื่อ  
 ประกอบ ดัดแปลง ต่อเติมหรือปรับปรุงวัสดุ รายจ่ายเพื่อจัดหาสิ่งของที่ใช้ในการซ่อมแซม  
 บำรุงรักษาทรัพย์สิน ให้สามารถใช้งานได้ตามปกติ รายจ่ายที่ต้องชำระพร้อมกับค่า  
 วัสดุ เช่น ค่าขนส่ง ค่าภาษี ค่าประกันภัย ค่าติดตั้ง อาทิเช่น ห่วงยาง ไม้ตีป้องกัน ไม้  
 แบดมินตัน ไม้เทนนิส เชือกกระโดด ดาบสองมือ ตะกร้าหวายแฮร์บอล นาฬิกาจับ  
 เวลา นวม ลูกหมอน้ำหนัก เสาดตาข่ายกีฬา เช่น เสาดตาข่ายตะกร้อ เสาดตาข่าย  
 วอลเลย์บอล ห่วงบาสเก็ตบอลเหล็ก กระจาดแสดงผล ฯลฯ

งานศาสนาวัฒนธรรมท้องถิ่น	รวม	175,000	บาท
งบดำเนินงาน	รวม	175,000	บาท
ค่าใช้จ่าย	รวม	175,000	บาท
รายจ่ายเกี่ยวเนื่องกับการปฏิบัติราชการที่ไม่เข้าลักษณะรายจ่ายงบ รายจ่ายอื่น ๆ			
โครงการเมอลิตสัมพันธ์	จำนวน	25,000	บาท
<p>เพื่อเป็นค่าใช้จ่ายในการดำเนินการโครงการเมอลิตสัมพันธ์ ในพื้นที่หมู่ที่ 1 บ้านสวนนอกและพื้นที่หมู่ที่ 5 บ้านป่าสามโดยมีค่าใช้จ่ายประกอบด้วย ค่าอาหาร น้ำดื่ม ค่าอุปกรณ์ ฯลฯ</p> <ul style="list-style-type: none"> <li>- ตามพระราชบัญญัติสภาพัฒนาการและองค์การบริหารส่วนตำบล พ.ศ.2537 และแก้ไขเพิ่มเติมถึงปัจจุบัน</li> <li>- เป็นไปตามระเบียบกระทรวงมหาดไทยว่าด้วยการเบิกจ่ายค่าใช้จ่ายในการจัดงาน การจัดการแข่งขันกีฬาและการส่งนักกีฬา เข้าร่วมการแข่งขันกีฬาขององค์กรปกครองส่วนท้องถิ่น พ.ศ. 2559</li> <li>- ตามแผนพัฒนาห้าปี พ.ศ.2561-2565 ขององค์การบริหารส่วนตำบลช้างให้ตกหน้าที 80 ลำดับที่ 6</li> </ul>			
โครงการรอมฎอนสัมพันธ์	จำนวน	20,000	บาท
<p>เพื่อเป็นค่าใช้จ่ายในการดำเนินการโครงการรอมฎอนสัมพันธ์ ในพื้นที่หมู่ที่ 1 บ้านสวนนอกและพื้นที่หมู่ที่ 5 บ้านป่าสาม เช่น ค่าอาหาร น้ำดื่ม ค่าอุปกรณ์ที่จำเป็น ค่าวิทยากร ฯลฯ</p> <ul style="list-style-type: none"> <li>- ตามพระราชบัญญัติสภาพัฒนาการและองค์การบริหารส่วนตำบล พ.ศ.2537 และแก้ไขเพิ่มเติมถึงปัจจุบัน</li> <li>- เป็นไปตามระเบียบกระทรวงมหาดไทยว่าด้วยการเบิกจ่ายค่าใช้จ่ายในการจัดงาน การจัดการแข่งขันกีฬาและการส่งนักกีฬา เข้าร่วมการแข่งขันกีฬาขององค์กรปกครองส่วนท้องถิ่น พ.ศ. 2559</li> <li>- ตามแผนพัฒนาห้าปี พ.ศ.2561-2565 ขององค์การบริหารส่วนตำบลช้างให้ตกหน้าที 81 ลำดับที่ 7</li> </ul>			

โครงการส่งเสริมและอนุรักษ์ประเพณีวัฒนธรรมท้องถิ่นของศาสนา อิสลาม จำนวน 30,000 บาท

เพื่อเป็นค่าใช้จ่ายในการดำเนินการโครงการส่งเสริมและอนุรักษ์ประเพณีวัฒนธรรมท้องถิ่นของศาสนาอิสลาม กิจกรรมวันฮารีรายออติลอัลฮา อติลฟิตตรี กิจกรรมกวนอาซูรอ ฯลฯ ในพื้นที่หมู่ที่ 1 บ้านสวนนอกและพื้นที่หมู่ที่ 5 บ้านป่าลาม เช่น ค่าอาหาร น้ำดื่ม ค่าอุปกรณ์ที่จำเป็น ฯลฯ

- ตามพระราชบัญญัติสภาตำบลและองค์การบริหารส่วนตำบล พ.ศ.2537 และแก้ไขเพิ่มเติมถึงปัจจุบัน
- เป็นไปตามระเบียบกระทรวงมหาดไทยว่าด้วยการเบิกจ่ายค่าใช้จ่ายในการจัดงาน การจัดการแข่งขันกีฬาและการส่งนักกีฬา เข้าร่วมการแข่งขันกีฬาขององค์กรปกครองส่วนท้องถิ่น พ.ศ. 2559
- ตามแผนพัฒนาห้าปี พ.ศ.2561-2565 ขององค์การบริหารส่วนตำบลข้างให้ตกหน้าที่ 80 ลำดับที่ 5

โครงการส่งเสริมอนุรักษ์ศิลปะภูมิปัญญาท้องถิ่น จำนวน 45,000 บาท

เพื่อเป็นค่าใช้จ่ายในการดำเนินการโครงการส่งเสริมอนุรักษ์ศิลปะ ภูมิปัญญาท้องถิ่น วัฒนธรรม ประเพณีท้องถิ่น ค่าใช้จ่ายในการจัดทำเรือพระ ประเพณีสารทเดือนสิบ งานประเพณีท้องถิ่นต่างๆ เช่น ค่าจ้างเหมา ค่าวัสดุอุปกรณ์ ค่าตอบแทนกรรมการฯลฯ

- ตามพระราชบัญญัติสภาตำบลและองค์การบริหารส่วนตำบล พ.ศ.2537 และแก้ไขเพิ่มเติมถึงปัจจุบัน
- เป็นไปตามระเบียบกระทรวงมหาดไทยว่าด้วยการเบิกจ่ายค่าใช้จ่ายในการจัดงาน การจัดการแข่งขันกีฬาและการส่งนักกีฬา เข้าร่วมการแข่งขันกีฬาขององค์กรปกครองส่วนท้องถิ่น พ.ศ. 2559
- ตามแผนพัฒนาห้าปี พ.ศ.2561-2565 ขององค์การบริหารส่วนตำบลข้างให้ตกหน้าที่ 78 ลำดับที่ 2

โครงการสืบสานประเพณีลอยกระทง จำนวน 30,000 บาท

เพื่อเป็นค่าใช้จ่ายในการดำเนินการโครงการสืบสานประเพณีวันลอยกระทง เช่น ค่าอาหาร น้ำดื่ม ค่าอุปกรณ์ ค่าเงินหรือของรางวัล ค่าตอบแทนกรรมการ ฯลฯ

- ตามพระราชบัญญัติสภาตำบลและองค์การบริหารส่วนตำบล พ.ศ.2537 และแก้ไขเพิ่มเติมถึงปัจจุบัน

- เป็นไปตามระเบียบกระทรวงมหาดไทยว่าด้วยการเบิกจ่ายค่าใช้จ่ายในการจัดงาน การจัดการแข่งขันกีฬาและการส่งนักกีฬา เข้าร่วมการแข่งขันกีฬาขององค์กรปกครองส่วนท้องถิ่น พ.ศ. 2559

- ตามแผนพัฒนาห้าปี พ.ศ.2561-2565 ขององค์การบริหารส่วนตำบลข้างให้ตก  
หน้าที่ 81 ลำดับที่ 9

โครงการสืบสานประเพณีวันสงกรานต์ จำนวน 25,000 บาท

เพื่อเป็นค่าใช้จ่ายในการดำเนินการโครงการสืบสานประเพณีวันสงกรานต์ เช่น ค่าอาหาร น้ำดื่ม ค่าอุปกรณ์ ค่าจ้างเหมา ฯลฯ

- ตามพระราชบัญญัติสภาตำบลและองค์การบริหารส่วนตำบล พ.ศ.2537 และแก้ไขเพิ่มเติมถึงปัจจุบัน

- เป็นไปตามระเบียบกระทรวงมหาดไทยว่าด้วยการเบิกจ่ายค่าใช้จ่ายในการจัดงาน การจัดการแข่งขันกีฬาและการส่งนักกีฬา เข้าร่วมการแข่งขันกีฬาขององค์กรปกครองส่วนท้องถิ่น พ.ศ. 2559

- ตามแผนพัฒนาห้าปี พ.ศ.2561-2565 ขององค์การบริหารส่วนตำบลข้างให้ตก  
หน้าที่ 79 ลำดับที่ 3

## แผนงานอุตสาหกรรมและการโยธา

งานก่อสร้าง	รวม	1,880,440	บาท
งบบุคลากร	รวม	1,219,440	บาท
เงินเดือน (ฝ่ายประจำ)	รวม	1,219,440	บาท
เงินเดือนข้าราชการ หรือพนักงานส่วนท้องถิ่น	จำนวน	844,200	บาท
<p>เพื่อจ่ายเป็นเงินเดือนหรือเงินปรับปรุงเงินเดือนข้าราชการ/พนักงานส่วนท้องถิ่น ประจำปี ให้แก่ข้าราชการ /พนักงานส่วนท้องถิ่น</p> <ul style="list-style-type: none"> <li>- ตามประกาศคณะกรรมการพนักงานส่วนตำบล จังหวัดปัตตานี เรื่องหลักเกณฑ์และเงื่อนไขเกี่ยวกับอัตราและประโยชน์ตอบแทนอื่น</li> <li>- พระราชบัญญัติระเบียบบริหารงานบุคคลส่วนท้องถิ่น พ.ศ. 2542 จำนวนอัตราตามที่ปรากฏในแผนอัตรากำลังสามปี (ปีงบประมาณ 2564 - 2566 และที่แก้ไขเพิ่มเติมถึงปัจจุบัน) โดยคำนวณตั้งจ่ายไว้จำนวน 12 เดือน</li> </ul>			
เงินเพิ่มต่าง ๆ ของข้าราชการ หรือพนักงานส่วนท้องถิ่น	จำนวน	108,000	บาท
<p>เพื่อจ่ายเป็นเงินเพิ่มต่าง ๆ ของข้าราชการ หรือพนักงานส่วนท้องถิ่นที่มีสิทธิได้รับ ดังนี้</p> <ul style="list-style-type: none"> <li>- เงินเพิ่มค่าครองชีพชั่วคราว จำนวน 1 อัตรา เป็นเงิน 24,000 บาท</li> <li>- เงินเพิ่มพิเศษสำหรับการสู้รบ (พ.ส.ร.) จำนวน 1 อัตรา เป็นเงิน 24,000 บาท</li> <li>- เงินค่าตอบแทนพิเศษ รายเดือน จำนวน 2 อัตรา เป็นเงิน 60,000 บาท</li> </ul>			
เงินประจำตำแหน่ง	จำนวน	42,000	บาท
<p>เพื่อจ่ายเป็นเงินประจำตำแหน่งข้าราชการ พนักงานส่วนท้องถิ่น ประเภท วิชาการ อำนวยการ ท้องถิ่น และบริหารท้องถิ่น ที่มีสิทธิได้รับ จำนวน 1 อัตรา</p> <ul style="list-style-type: none"> <li>- ตามประกาศคณะกรรมการพนักงานส่วนตำบล จังหวัดปัตตานี เรื่องหลักเกณฑ์และเงื่อนไขเกี่ยวกับอัตราและประโยชน์ตอบแทนอื่น</li> <li>- พระราชบัญญัติระเบียบบริหารงานบุคคลส่วนท้องถิ่น พ.ศ. 2542 จำนวนอัตราตามที่ปรากฏในแผนอัตรากำลังสามปี (ปีงบประมาณ 2564 - 2566 และที่แก้ไขเพิ่มเติมถึงปัจจุบัน) โดยคำนวณตั้งจ่ายไว้จำนวน 12 เดือน</li> </ul>			
ค่าตอบแทนพนักงานจ้าง	จำนวน	171,240	บาท
<p>เพื่อจ่ายเป็นค่าตอบแทนพนักงานจ้างตามภารกิจ</p> <ul style="list-style-type: none"> <li>- ตามพระราชบัญญัติระเบียบบริหารงานบุคคลส่วนท้องถิ่น พ.ศ. 2542 และ</li> <li>- ประกาศคณะกรรมการพนักงานส่วนตำบลจังหวัดปัตตานี เรื่อง มาตรฐานทั่วไปเกี่ยวกับหลักเกณฑ์การให้พนักงานส่วนตำบล ลูกจ้าง และพนักงานจ้างขององค์การบริหารส่วนตำบล ได้รับเงินเพิ่มการครองชีพชั่วคราว ตามที่ปรากฏในแผนอัตรากำลัง</li> </ul>			

เงินเพิ่มต่าง ๆ ของพนักงานจ้าง	จำนวน	54,000	บาท
เพื่อจ่ายเป็นเงินเพิ่มค่าครองชีพชั่วคราวของพนักงานจ้าง ที่มีสิทธิได้รับดังนี้			
- เงินเพิ่มค่าครองชีพชั่วคราว จำนวน 1 อัตรา เป็นเงิน 24,000 บาท			
- เงินค่าตอบแทนพิเศษ รายเดือน จำนวน 1 อัตรา เป็นเงิน 30,000 บาท			
งบดำเนินงาน	รวม	661,000	บาท
ค่าตอบแทน	รวม	51,000	บาท
ค่าตอบแทนผู้ปฏิบัติราชการอันเป็นประโยชน์แก่องค์กรปกครองส่วนท้องถิ่น	จำนวน	10,000	บาท
เพื่อจ่ายเป็นค่าตอบแทนผู้ปฏิบัติราชการอันเป็นประโยชน์แก่องค์กรปกครองส่วนท้องถิ่น แก่ผู้ที่มีสิทธิได้รับตามระเบียบ/หนังสือสั่งการต่าง ๆ ที่เกี่ยวข้อง อาทิเช่น			
- เงินตอบแทนผู้ปฏิบัติงานด้านการรักษาความเจ็บป่วยนอกเวลาราชการ และในวันหยุดราชการ - เงินประโยชน์ตอบแทนอื่นเป็นกรณีพิเศษ			
- ค่าตอบแทนบุคคลหรือคณะกรรมการที่ได้รับแต่งตั้งตามกฎหมายว่าด้วยการจัดซื้อ จัดจ้าง และการบริหารพัสดุภาครัฐ ฯลฯ			
ค่าตอบแทนการปฏิบัติงานนอกเวลาราชการ	จำนวน	5,000	บาท
เพื่อจ่ายเป็นเงินตอบแทนแก่เจ้าหน้าที่ท้องถิ่น ที่ปฏิบัติงานตามหน้าที่ปกติโดยลักษณะงานส่วนใหญ่ต้องปฏิบัติงานในที่ตั้งสำนักงานและได้ปฏิบัติงานนั้นนอกเวลาราชการในที่ตั้งสำนักงานหรือโดยลักษณะงานส่วนใหญ่ต้องปฏิบัติงานนอกที่ตั้งสำนักงานและได้ปฏิบัติงานนั้นนอกเวลาราชการนอกที่ตั้งสำนักงาน หรือโดยลักษณะงานปกติต้องปฏิบัติงานในลักษณะเป็นผลัดหรือกะ และได้ปฏิบัติงานนั้นนอกผลัดหรือกะของตนและให้หมายความรวมถึงเงินค่าตอบแทนตามกฎหมายว่าด้วยสภาพตำบลและองค์การบริหารส่วนตำบลด้วย			
- ตามระเบียบกระทรวงมหาดไทยว่าด้วยการเบิกจ่ายเงินตอบแทนการปฏิบัติงานนอกเวลา ราชการขององค์กรปกครองส่วนท้องถิ่น พ.ศ. 2559			
ค่าเช่าบ้าน	จำนวน	36,000	บาท
เพื่อจ่ายเป็นค่าเช่าบ้านให้แก่พนักงานองค์การบริหารส่วนตำบล มีสิทธิเบิก			
- ระเบียบกระทรวงมหาดไทยว่าด้วยค่าเช่าบ้านของข้าราชการส่วนท้องถิ่น พ.ศ. 2548 แก้ไขเพิ่มเติม (ฉบับที่ 2 ) พ.ศ.2551 แก้ไขเพิ่มเติม (ฉบับที่ 3) พ.ศ. 2559 แก้ไขเพิ่มเติม (ฉบับที่ 4) พ.ศ. 2562 และ			
- หนังสือกระทรวงมหาดไทย ที่ มท 0808.2/ว 5862 ลงวันที่ 12 ตุลาคม 2559 เรื่อง หลักเกณฑ์และวิธีการเกี่ยวกับการเบิกจ่ายเงินค่าเช่าบ้านของข้าราชการส่วนท้องถิ่นหรือหนังสือสั่งการต่าง ๆ ที่เกี่ยวข้อง			

ค่าใช้สอย	รวม	300,000	บาท
-----------	-----	---------	-----

รายจ่ายเพื่อให้ได้มาซึ่งบริการ

รายจ่ายเพื่อให้ได้มาซึ่งบริการ	จำนวน	200,000	บาท
--------------------------------	-------	---------	-----

เพื่อจ่ายเป็นค่าถ่ายเอกสาร ค่าเย็บหนังสือหรือเข้าปกหนังสือ ค่าซักรีด ค่ากำจัดขยะหรือสิ่ง  
 ปฏิกูล ค่าระวางบรรทุก ค่าเช่าทรัพย์สิน (ยกเว้น ค่าเช่าบ้าน) ค่าโฆษณา และเผยแพร่  
 ประชาสัมพันธ์ (รายจ่ายเกี่ยวกับการจ้างเหมาโฆษณา ประชาสัมพันธ์และเผยแพร่ข่าวทาง  
 วิทยุ กระจายเสียง โทรทัศน์ โรงมหรสพ ค่าจัดทำเอกสาร ประชาสัมพันธ์ หรือสิ่งพิมพ์  
 ต่าง ๆ) ค่าธรรมเนียมต่าง ๆ ค่าเบี้ยประกัน ค่าใช้จ่ายในการดำเนินคดีตามคำพิพากษา ค่าจ้าง  
 เหมาบการบุคคลภายนอก เช่น ค่าจ้างที่ปรึกษา ค่าจ้างออกแบบ, ค่ารับรองแบบ, ค่าจ้างทำ  
 ระบบแผนที่ภาษี, ค่าจ้างทนายความ, ค่าจ้างผู้เชี่ยวชาญบัญชี, ค่าจ้าง  
 ปรับปรุง โดเมน website, ค่าตรวจวินิจฉัยโรค, ค่าทำหมันสัตว์ ค่าจ้างแรงงานราษฎรกรณี  
 ดำเนินเอง ค่าจ้างเหมาที่มีลักษณะการจ้างทำเพื่อให้ได้มาซึ่งป้ายประชาสัมพันธ์ป้ายชื่อ  
 สำนักงาน หรือป้ายอื่น ๆ ที่ไม่มีลักษณะเป็นสิ่งก่อสร้าง ค่าติดตั้งไฟฟ้าเพื่อใช้ใน  
 ราชการ (1) ค่าปักเสาพาดสาย ภายนอกสถานที่ ราชการเพื่อให้ราชการได้ใช้บริการ  
 ไฟฟ้า รวมถึงค่าติดตั้งหม้อแปลง เครื่องวัดและ อุปกรณ์ไฟฟ้า ซึ่งเป็นกรรมสิทธิ์ของ ราชการ  
 ไฟฟ้า (2) ค่าจ้างเหมาเดินสายและติดตั้ง อุปกรณ์ไฟฟ้าเพิ่มเติม ค่าธรรมเนียม รวมถึงการ  
 ปรับปรุงระบบไฟฟ้า การเพิ่มกำลังไฟฟ้า การขยายเขตไฟฟ้า การบำรุงรักษาหรือซ่อมแซม  
 ระบบไฟฟ้าและอุปกรณ์ฯลฯ ค่าติดตั้งประปาเพื่อใช้ในราชการ (1) ค่าวางท่อประปาภายนอก  
 สถานที่ราชการ เพื่อให้องค์กรปกครองส่วนท้องถิ่นได้ใช้บริการน้ำประปา รวมถึงค่าติดตั้ง มาตร  
 วัดน้ำและอุปกรณ์ประปา ซึ่งเป็นกรรมสิทธิ์ของการประปา (2) ค่าจ้างเหมาเดินท่อประปาและ  
 ติดตั้งอุปกรณ์ประปาเพิ่มเติม รวมถึงการปรับปรุงระบบประปา การบำรุงรักษาหรือซ่อมแซม  
 ระบบประปาและอุปกรณ์ฯลฯ ค่าติดตั้งโทรศัพท์ ค่าใช้จ่ายต่าง ๆ ในการติดตั้ง  
 โทรศัพท์ ยกเว้น ค่าตู้สาขา ค่าเครื่องโทรศัพท์ฟวงภายใน และเครื่องโทรศัพท์ภายใน - ค่า  
 ติดตั้งเครื่องรับสัญญาณ ต่าง ๆ (ที่ไม่เข้าลักษณะที่ดินสิ่งก่อสร้าง) ฯลฯ (กรณีระบบ e-  
 LAAS สามารถตั้งงบประมาณแยกเป็นรายการได้ ควรตั้งงบประมาณแยกเป็นรายการเพื่อ  
 ความสะดวกในการพิจารณางบประมาณ/บริหารงบประมาณ

รายจ่ายเกี่ยวเนื่องกับการปฏิบัติราชการที่ไม่เข้าลักษณะรายจ่ายงบรายจ่ายอื่น ๆ

ค่าใช้จ่ายในการเดินทางไปราชการในราชอาณาจักรและนอก ราชอาณาจักร	จำนวน	50,000	บาท
<p>เพื่อจ่ายเป็นค่าใช้จ่ายในการเดินทางไปราชการในราชอาณาจักรและนอก ราชอาณาจักร เช่น ค่าเบี้ยเลี้ยงเดินทาง ค่าพาหนะ ค่าเช่าที่พัก ค่าบริการจอดรถ ค่า อากาศยาน ค่าผ่านทางด่วนพิเศษ ค่าธรรมเนียมในการใช้สนามบิน ค่าลงทะเบียน ต่าง ๆ ฯลฯ ตามระเบียบกระทรวงมหาดไทยว่าด้วยค่าใช้จ่ายในการเดินทางไปราชการของ เจ้าหน้าที่ท้องถิ่น พ.ศ. 2555 แก้ไขเพิ่มเติมถึงปัจจุบัน</p>			
ค่าบำรุงรักษาและซ่อมแซม	จำนวน	50,000	บาท
<p>เพื่อจ่ายเป็นค่าซ่อมแซมบำรุงรักษาทรัพย์สินเพื่อให้สามารถใช้งานตามปกติ</p>			
ค่าวัสดุ	รวม	310,000	บาท
วัสดุสำนักงาน	จำนวน	10,000	บาท
<p>เพื่อจ่ายเป็นเงินค่าวัสดุสำนักงาน ประเภทวัสดุคงทน วัสดุสิ้นเปลืองรวมถึงรายจ่ายเพื่อ ประกอบ ติดแปลง ต่อเติมหรือปรับปรุงวัสดุ รายจ่ายเพื่อจัดหาสิ่งของที่ใช้ในการซ่อมแซม บำรุงรักษาทรัพย์สินให้สามารถใช้งานได้ตามปกติ รายจ่ายที่ต้องชำระพร้อมกับค่า วัสดุ เช่น ค่าขนส่ง ค่าภาษี ค่าประกันภัย ค่าติดตั้ง เป็นต้น อาทิเช่น หนังสือ เครื่อง คิดเลขขนาดเล็ก เครื่องเจาะกระดาษขนาดเล็ก ที่เย็บกระดาษขนาดเล็ก ไม้บรรทัด เหล็ก กรรไกร แก้วพลาสติก ตรายาง ที่ถูพื้น ตะแกรงวางเอกสาร ฯลฯ</p>			
วัสดุไฟฟ้าและวิทยุ	จำนวน	100,000	บาท
<p>เพื่อจ่ายเป็นเงินค่าวัสดุไฟฟ้าและวิทยุ ประเภทวัสดุคงทน วัสดุสิ้นเปลือง วัสดุอุปกรณ์ ประกอบและอะไหล่ รวมถึงรายจ่ายเพื่อประกอบ ติดแปลง ต่อเติมหรือปรับปรุง วัสดุ รายจ่ายเพื่อจัดหาสิ่งของที่ใช้ในการซ่อมแซมบำรุงรักษาทรัพย์สิน ให้สามารถใช้งานได้ ตามปกติ รายจ่ายที่ต้องชำระพร้อมกับค่าวัสดุ เช่น ค่าขนส่ง ค่าภาษี ค่าประกันภัย ค่า ติดตั้ง เป็นต้น อาทิเช่น ไมโครโฟน ขาดังไมโครโฟน หัวแร้งไฟฟ้า เครื่องวัด กระแสไฟฟ้า เครื่องวัดแรงดันไฟฟ้า มาตรฐานสำหรับตรวจวงจรไฟฟ้า เครื่องประจุไฟ โคมไฟ โทร โข่ง ไม้ชักฟิวส์ ไม้คัลอยพร้อมเครื่องส่ง สัญญาณ ฟิวส์ เทปพันสายไฟฟ้า ฯลฯ</p>			
วัสดุก่อสร้าง	จำนวน	50,000	บาท
<p>เพื่อจ่ายเป็นเงินค่าวัสดุก่อสร้าง ประเภทวัสดุคงทน วัสดุสิ้นเปลือง วัสดุอุปกรณ์ประกอบและ อะไหล่ รวมถึงรายจ่ายเพื่อประกอบ ติดแปลง ต่อเติมหรือปรับปรุงวัสดุ รายจ่ายเพื่อจัดหา สิ่งของที่ใช้ในการซ่อมแซมบำรุงรักษาทรัพย์สินให้ สามารถใช้งานได้ตามปกติ รายจ่ายที่ต้อง ชำระพร้อมกับค่าวัสดุ เช่น ค่าขนส่ง ค่าภาษี ค่าประกันภัย ค่าติดตั้ง เป็นต้น อาทิเช่น ไม้ ต่าง ๆ ค้อน ฯลฯ</p>			

วัสดุยานพาหนะและขนส่ง	จำนวน 50,000	บาท
<p>เพื่อจ่ายเป็นเงินค่าวัสดุยานพาหนะและขนส่ง ประเภทวัสดุคงทน วัสดุสิ้นเปลือง วัสดุอุปกรณ์ประกอบและอะไหล่ รวมถึงรายจ่ายเพื่อประกอบ ดัดแปลง ต่อเติม หรือปรับปรุง วัสดุ รายจ่ายเพื่อจัดหาสิ่งของที่ใช้ในการซ่อมแซมบำรุงรักษา ทรัพย์สินให้สามารถใช้งานได้ตามปกติ รายจ่ายที่ต้องชำระพร้อมกับค่าวัสดุ เช่น ค่าขนส่ง ค่าภาษี ค่าประกันภัย ค่าติดตั้ง เป็นต้น อาทิเช่น ไขควง ประแจ แม่แรง กุญแจปากตาย กุญแจเลื่อน คีมล๊อค ล๊อคเกียร์ ล็อคคัลต์ซ์ ล็อคพวงมาลัย ฯลฯ</p>		
วัสดุเชื้อเพลิงและหล่อลื่น	จำนวน 80,000	บาท
<p>เพื่อจ่ายเป็นเงินค่าวัสดุเชื้อเพลิงและหล่อลื่น วัสดุสิ้นเปลือง รายจ่ายที่ต้องชำระพร้อมกับค่าวัสดุ เช่น ค่าขนส่ง ค่าภาษี ค่าประกันภัย ค่าติดตั้ง อาทิเช่น แก๊สสูงต้ม น้ำมันเชื้อเพลิง น้ำมันดีเซล น้ำมันก๊าด ฯลฯ</p>		
วัสดุเครื่องแต่งกาย	จำนวน 10,000	บาท
<p>เพื่อจ่ายเป็นเงินค่าวัสดุเครื่องแต่งกาย ประเภทวัสดุคงทน วัสดุสิ้นเปลือง รวมถึงรายจ่ายเพื่อประกอบ ดัดแปลง ต่อเติม หรือ ปรับปรุงวัสดุ รายจ่ายเพื่อจัดหาสิ่งของที่ใช้ในการซ่อมแซมบำรุงรักษาทรัพย์สินให้สามารถใช้งานได้ตามปกติ รายจ่ายที่ต้องชำระพร้อมกับค่าวัสดุ เช่น ค่าขนส่ง ค่าภาษี ค่าประกันภัย ค่าติดตั้ง อาทิเช่น เครื่องแบบ/ชุด ปฏิบัติงาน เสื้อ กางเกง ผ้า เครื่องหมายต่าง ๆ ถุงเท้า/ถุงมือ รองเท้า เข็มขัด หมวก ผ้าผูกคอ เสื้อสะท้อนแสง เสื้อชูชีพ ฯลฯ</p>		
วัสดุคอมพิวเตอร์	จำนวน 10,000	บาท
<p>เพื่อจ่ายเป็นเงินค่าวัสดุคอมพิวเตอร์ ประเภทวัสดุคงทน วัสดุสิ้นเปลือง วัสดุอุปกรณ์ประกอบและอะไหล่ รวมถึง รายจ่ายเพื่อประกอบ ดัดแปลง ต่อเติมหรือปรับปรุงวัสดุ รายจ่ายเพื่อจัดหาสิ่งของที่ใช้ในการซ่อมแซมบำรุงรักษาทรัพย์สินให้สามารถใช้งานได้ตามปกติ รายจ่ายที่ต้องชำระพร้อมกับค่าวัสดุ เช่น ค่าขนส่ง ค่าภาษี ค่าประกันภัย ค่าติดตั้ง อาทิเช่น แผ่นหรือจานบันทึกข้อมูล อุปกรณ์บันทึกข้อมูล (Diskette, Floppy Disk, Removable Disk, Compact Disc, Digital Video Disc, Flash Drive) เทปบันทึกข้อมูล (Reel Magnetic Tape, Cassette Tape, Cartridge Tape) หัวพิมพ์หรือแถบพิมพ์ สำหรับเครื่องพิมพ์คอมพิวเตอร์ ตลับผงหมึกสำหรับเครื่องพิมพ์แบบเลเซอร์ กระดาษต่อเนื่อง สายเคเบิล หน่วยประมวลผล ฮาร์ดดิสก์ไดรฟ์ ซีดีรอมไดรฟ์ แผ่นกรองแสง แผงแป้นอักขระ หรือแป้นพิมพ์ (Key Board) เมนบอร์ด (Main Board) เมมโมรี่ชิป (Memory Chip) เช่น RAM คัตชีทฟีดเดอร์ (Cut Sheet Feeder) ฯลฯ</p>		

## แผนงานการเกษตร

งานส่งเสริมการเกษตร	รวม	70,000	บาท
งบดำเนินงาน	รวม	70,000	บาท
ค่าใช้จ่าย	รวม	50,000	บาท
รายการเกี่ยวกับการปฏิบัติราชการที่ไม่เข้าลักษณะรายจ่ายงบรายจ่ายอื่น ๆ			
โครงการสนับสนุนการดำเนินงานตามหลักปรัชญาเศรษฐกิจพอเพียง	จำนวน	50,000	บาท
เพื่อจ่ายเป็นค่าใช้จ่ายในการดำเนินการโครงการสนับสนุนการดำเนินงานตามหลักปรัชญาเศรษฐกิจพอเพียง เช่น ค่าวิทยากร ค่าสถานที่ ค่าอาหาร และอื่น ๆ ที่เกี่ยวข้อง			
- เป็นไปตามหนังสือกรมส่งเสริมการปกครองท้องถิ่น ด่วนที่สุด ที่ มท 0891.4/ว 1659 ลงวันที่ 24 สิงหาคม 2553			
- เป็นไปตามหนังสือกรมส่งเสริมการปกครองท้องถิ่น ด่วนที่สุด ที่ มท 0816.3/ว 1953 ลงวันที่ 17 พฤษภาคม 2553			
- ตามแผนพัฒนาห้าปี พ.ศ.2561-2565 ขององค์การบริหารส่วนตำบลช้างให้ตกหน้าที่ 161 ลำดับที่ 1			
ค่าวัสดุ	รวม	20,000	บาท
วัสดุการเกษตร	จำนวน	20,000	บาท
เพื่อจ่ายเป็นเงินค่าวัสดุการเกษตร ประเภทวัสดุคองทอน วัสดุสิ้นเปลือง วัสดุอุปกรณ์ประกอบและอะไหล่รวมถึงรายจ่ายเพื่อประกอบ ติดแปลง ต่อเติมหรือปรับปรุงวัสดุ รายจ่ายเพื่อจัดหาสิ่งของที่ใช้ในการซ่อมแซมบำรุงรักษาทรัพย์สินให้สามารถใช้งานได้ตามปกติ รายจ่ายที่ต้องชำระพร้อมกับค่าวัสดุ เช่น ค่าขนส่ง ค่าภาษี ค่าประกันภัย ค่าติดตั้ง อาทิตื่น เคียว สปริงเกอร์ (Sprinkler) จอบหมุน งานพรวน ผานไถกระทะ คราดซี่พรวนดิน ระหว่างแถว เครื่องดักแมลง ตะแกรงร่อนเบนโซส อวน ฯลฯ			

งานสิ่งแวดล้อมและทรัพยากรธรรมชาติ	รวม	150,000	บาท
งบดำเนินงาน	รวม	50,000	บาท
ค่าใช้จ่าย	รวม	50,000	บาท

รายการเกี่ยวเนื่องกับการปฏิบัติราชการที่ไม่เข้าลักษณะรายจ่ายงบรายจ่ายอื่น ๆ

โครงการ "รักน้ำ รักป่า รักษาแผ่นดิน"	จำนวน	20,000	บาท
--------------------------------------	-------	--------	-----

เพื่อเป็นค่าใช้จ่ายในการดำเนินโครงการ "รักน้ำ รักป่า รักษาแผ่นดิน" เพื่อเฉลิมพระเกียรติ ในการอนุรักษ์ทรัพยากรน้ำและป่าไม้ รวมทั้งสร้างจิตสำนึกในการรักษาสิ่งแวดล้อมและ ทรัพยากรธรรมชาติ เช่น ค่าอาหารว่าง ค่าป้ายประชาสัมพันธ์ ฯลฯ

- พระราชบัญญัติกำหนดแผนและขั้นตอนการกระจายอำนาจให้แก่องค์กรปกครองส่วน ท้องถิ่น พ.ศ.2542

- ตามหนังสือกรมส่งเสริมการ ปกครองท้องถิ่น ด่วนที่สุดที่ มท 0801.2/ว 1060 ลว. 31 พ.ค 2559

- ตามแผนพัฒนาห้าปี พ.ศ.2561-2565 ขององค์การบริหารส่วนตำบลช้างให้ ตก หน้าที่ 163 ลำดับที่ 4

โครงการสนับสนุนโครงการอันเนื่องมาจากพระราชดำริ	จำนวน	30,000	บาท
--	-------	--------	-----

เพื่อเป็นค่าใช้จ่ายในการดำเนินการหรือสนับสนุนโครงการอันเนื่องมาจาก พระราชดำริของ พระบาทสมเด็จพระเจ้าอยู่หัวภูมิพลอดุลยเดช สมเด็จพระนางเจ้าพระบรมราชินีนาถ และ สมเด็จพระเจ้าอยู่หัวมหาวชิราลงกรดินทรเทพยวรางกูล ฯลฯ

- ตามระเบียบกระทรวงมหาดไทยว่าด้วยการเบิกจ่ายค่าใช้จ่ายในการจัดงาน การจัดการ แข่งขันกีฬาและการส่งนักกีฬาเข้าร่วมการแข่งขันกีฬาขององค์การปกครองส่วน ท้องถิ่น พ.ศ. 2559

- ตามแผนพัฒนาห้าปี พ.ศ.2561-2565 ขององค์การบริหารส่วนตำบลช้างให้ ตก หน้าที่ 162 ลำดับที่ 1

งบลงทุน	รวม	100,000	บาท
ค่าที่ดินและสิ่งก่อสร้าง	รวม	100,000	บาท
ค่าปรับปรุงที่ดินและสิ่งก่อสร้าง			
ปรับปรุงระบบระบายน้ำ	จำนวน	100,000	บาท

เพื่อเป็นค่าใช้จ่ายในการดำเนินการปรับปรุงระบบระบายน้ำ คูระบายน้ำ แหล่งน้ำเพื่อ  
การเกษตร ฯลฯ เช่น ขุดลอกคลอง ซ่อมแซมคูไส้ไก่ ซ่อมแซมทำนบ ฝายกั้นน้ำ ฯลฯ  
- พระราชบัญญัติกำหนดแผนและขั้นตอนการกระจายอำนาจให้แก่องค์กรปกครองส่วน  
ท้องถิ่น พ.ศ.2542

- เป็นไปตามตามหนังสือกระทรวงมหาดไทย ที่ มท 0808.2/ว 1536 ลง วันที่ 19 มี.ค. 2561

## แผนงานการพาณิชย์

งานกิจการประปา	รวม	202,000	บาท
งบดำเนินงาน	รวม	152,000	บาท
ค่าใช้จ่าย	รวม	122,000	บาท
รายจ่ายเพื่อให้ได้มาซึ่งบริการ			
ค่าจ้างเหมาบริการพนักงานดูแลระบบประปา หมู่ที่ 2	จำนวน	36,000	บาท
เพื่อเป็นค่าจ้างเหมาบริการพนักงานดูแลระบบประปา หมู่ที่ 2			
- ตามระเบียบกระทรวงมหาดไทยว่าด้วยการเบิกค่าใช้จ่ายในการบริหารงานขององค์กรปกครองส่วนท้องถิ่น พ.ศ.2562			
- ตามหนังสือกระทรวงมหาดไทยที่ มท 0808.2/ว4044 ลงวันที่ 10 กรกฎาคม 2563			
ค่าจ้างเหมาบริการพนักงานดูแลระบบประปา หมู่ที่ 4	จำนวน	36,000	บาท
เพื่อเป็นค่าจ้างเหมาบริการพนักงานดูแลระบบประปา หมู่ที่ 4			
- ตามระเบียบกระทรวงมหาดไทยว่าด้วยการเบิกค่าใช้จ่ายในการบริหารงานขององค์กรปกครองส่วนท้องถิ่น พ.ศ.2562			
- ตามหนังสือกระทรวงมหาดไทยที่ มท 0808.2/ว4044 ลงวันที่ 10 กรกฎาคม 2563			
ค่าบำรุงรักษาและซ่อมแซม	จำนวน	50,000	บาท
เพื่อจ่ายเป็นค่าซ่อมแซมบำรุงรักษาทรัพย์สินเพื่อให้สามารถใช้งานตามปกติ			
ค่าวัสดุ	รวม	30,000	บาท
วัสดุก่อสร้าง	จำนวน	30,000	บาท
เพื่อจ่ายเป็นเงินค่าวัสดุก่อสร้าง ประเภทวัสดุคงทน วัสดุสิ้นเปลือง วัสดุอุปกรณ์ประกอบและอะไหล่ รวมถึงรายจ่ายเพื่อประกอบ ติดแปลง ต่อเติมหรือปรับปรุงวัสดุ รายจ่ายเพื่อจัดหาสิ่งของที่ใช้ในการซ่อมแซมบำรุงรักษาทรัพย์สินให้ สามารถใช้งานได้ตามปกติ รายจ่ายที่ต้องชำระพร้อมกับค่าวัสดุ เช่น ค่าขนส่ง ค่าภาษี ค่าประกันภัย ค่าติดตั้ง เป็นต้น อาทิเช่น ไม้ต่าง ๆ ค้อน ฯลฯ			

งบลงทุน	รวม	50,000	บาท
ค่าที่ดินและสิ่งก่อสร้าง	รวม	50,000	บาท
ค่าปรับปรุงที่ดินและสิ่งก่อสร้าง			
โครงการบำรุงรักษาซ่อมแซมระบบประปา	จำนวน	50,000	บาท

เพื่อจ่ายเป็นค่าบำรุงรักษาหรือซ่อมแซมทรัพย์สินต่างๆ ที่อยู่ในความดูแลของ อบต. เช่น วัสดุต่างๆ ครุภัณฑ์ ที่ดิน และสิ่งก่อสร้าง ที่ใช้ในการปฏิบัติงานของ อบต. ซึ่งชำรุดเสียหาย จำเป็นต้องซ่อมแซมให้สามารถใช้งานได้ ค่าจ้างเหมาแรงงานของบุคคลภายนอกในการบำรุงรักษาซ่อมแซมทรัพย์สิน

- พระราชบัญญัติกำหนดแผนและขั้นตอนการกระจายอำนาจให้แก่องค์กรปกครองส่วนท้องถิ่น พ.ศ.2542
- ตามระเบียบกระทรวงมหาดไทยว่าด้วยการเบิกค่าใช้จ่ายในการบริหารงานขององค์กรปกครองส่วนท้องถิ่น พ.ศ.2562รวมทั้งกฎหมาย/ระเบียบ/หนังสือสั่งการต่างๆที่เกี่ยวข้อง



ประเภท/ประเภทรายจ่าย	แผนงาน	แผนงานกลาง	แผนงานบริหารงานทั่วไป	แผนงานการศึกษา ความสนใจภายใน	แผนงานการศึกษา	แผนงานสาธารณสุข	แผนงานสังคมสงเคราะห์	แผนงานสหประชาชาติ	แผนงานสหประชาชาติ และ องค์การระหว่างประเทศ	แผนงานสหประชาชาติ และ องค์การระหว่างประเทศ	แผนงานสหประชาชาติ และ องค์การระหว่างประเทศ	แผนงานสหประชาชาติ และ องค์การระหว่างประเทศ	แผนงานสหประชาชาติ และ องค์การระหว่างประเทศ	รวม
	ค่าจ้างในการเดินทางไป		150,000											200,000
	ค่าจ้างในการเดินทางไปราชการ		100,000											100,000
	ค่าจ้างในโครงการฝึกอบรม		15,000											15,000
	โครงการพัฒนาศักยภาพ		200,000											200,000
	โครงการจัดทำแผนแม่บทและ		100,000											100,000
	โครงการดำเนินการจัดการ		600,000											600,000
	โครงการพัฒนาศักยภาพ		15,000											15,000
	โครงการส่งเสริมความรู้ด้าน		15,000											15,000
	โครงการส่งเสริมคุณธรรม		15,000											15,000
	ค่าจ้างศึกษาและซ่อมแซม		88,800	20,000	20,000	10,000				50,000			50,000	288,800
	ค่าจ้างแม่บทวิชาการทำงาน		192,000											192,000
	โครงการป้องกันและลด		20,000											20,000
	โครงการฝึกอบรมครู		100,000											100,000
	โครงการอบรมฟื้นฟูผู้เสียหาย		200,000											200,000
	ค่าจ้างในการเดินทางไป			50,000										50,000
	โครงการรณรงค์การป้องกันยา			10,000										10,000
	โครงการสนับสนุนค่าใช้จ่าย			262,820										262,820
	โครงการการป้องกันและแก้ไข				50,000									50,000
	โครงการป้องกันและควบคุม				100,000									100,000
	โครงการป้องกันและควบคุม				30,000									30,000
	โครงการฝึกอบรมให้กับ				30,000									30,000
	โครงการพัฒนาคุณภาพชีวิต				100,000									100,000
	โครงการพัฒนาคุณภาพชีวิต				50,000									50,000
	โครงการส่งเสริมและ				30,000									30,000
	ค่าจ้างอบรมบริการพนักงาน				384,000									384,000
	ค่าเช่าที่จอดรถ				90,000									90,000
	โครงการบริหารจัดการขยะมูล				150,000									150,000
	โครงการ 1 ตำบล 1 เลี้ยงสัตว์										50,000			50,000
	โครงการจัดทำแผนชุมชน การ										30,000			30,000
	โครงการป้องกันและแก้ไข										30,000			30,000
	โครงการพัฒนาผลิตภัณฑ์และ										45,000			45,000
	โครงการส่งเสริมการประกอบ										60,000			60,000
	โครงการส่งเสริมคุณธรรม										30,000			30,000
	โครงการแม่ดีเด่นจังหวัด											25,000		25,000
	โครงการรณรงค์ส่งเสริมจังหวัด											20,000		20,000
	โครงการส่งเสริมกิจกรรมของ											80,000		80,000
	โครงการส่งเสริมและ											200,000		200,000

คำจัดย่อ

งบดำเนินงาน









ประมาณราคา ปรับปรุงต่อเติมอาคาร

ปริมาณงาน ขนาด กว้าง 3.00 เมตร ยาว 6.00 เมตร

สถานที่ก่อสร้าง สำนักงาน อบต.ช้างเผือก

ประมาณการโดย นายสมยศ แก้วทองประจำ ตำแหน่ง ผู้อำนวยการกองช่าง

ลำดับที่	รายการ	จำนวน	หน่วย	ราคาวัสดุสิ่งของ		ค่าแรงงาน		รวมค่าวัสดุ แรงงาน(บาท)	หมายเหตุ
				ราคาต่อหน่วย(บาท)	จำนวนเงิน(บาท)	ราคาต่อหน่วย(บาท)	จำนวนเงิน(บาท)		
1	งานหลังคา								
	กระเบื้องลอนคู่	95.00	แผ่น	58.00	5,510.00	10.00	950.00	6,460.00	
	ครอบงุมกระเบื้อง	18.00	แผ่น	58.00	1,044.00	10.00	180.00	1,224.00	
	ตะขอยึดกระเบื้องขนาด 8 นิ้ว	190.00	อัน	6.00	1,140.00	-	-	1,140.00	
	งานฝ้าฉาบเรียบ	40.00	ตร.ม.	329.00	13,160.00	97.00	3,880.00	17,040.00	
	ตะปูเกลียว	36.00	อัน	7.00	252.00	-	-	252.00	
	งานร้อยกระเบื้อง	95.00	แผ่น	-	-	10.00	950.00	950.00	
2	งานปรับปรุงประตู-หน้าต่าง								
	ติดตั้งหน้าต่างขนาด 1.08x1.17 เมตร	4.00	ชุด	4,000.00	16,000.00	800.00	3,200.00	19,200.00	
	ติดตั้งบานเลื่อนแขวนพร้อมลูกฟูก ขนาด 2.48x3.00 เมตร	2.00	ชุด	19,000.00	38,000.00	-	-	38,000.00	
	ติดตั้งบานปิดตายพร้อมลูกฟูก ขนาด 2.48x3.00 เมตร	1.00	ชุด	15,000.00	15,000.00	-	-	15,000.00	
3	งานพื้น								
	กระเบื้องปูพื้น ขนาด 12x12 เมตร	45.00	ตร.ม.	172,990.00	7,783,055.00	158.00	7,110.00	14,890.50	
	งานเทพื้น คสล.หน้าสำนักงาน	90.00	ตร.ม.	95.00	8,550.00	61.00	5,490.00	14,040.00	
	ยอดยกไป							128,196.50	

(นางสาวสุวิมล แก้วรงค์)

ผู้ตรวจการรับทราบส่วนเทคนิคช่างไม้ปฏิบัติหน้าที่  
นายกองเอกบรรณบริหารสวัสดิ์ชัยโชติค, 780.50  
ตร.ม.

ประมาณราคา ปรับปรุงเพิ่มเติมอาคาร

ปริมาณงาน ขนาด กว้าง 3.00 เมตร ยาว 6.00 เมตร

สถานที่ก่อสร้าง สำนักงาน อบต.ช้างให้ตก

ประมาณการโดย นายสมยศ แก้วทองประจำ ตำแหน่ง ผู้อำนวยการกองช่าง

ลำดับที่	รายการ	จำนวน	หน่วย	ราคาวัสดุสิ่งของ		ค่าแรงงาน		รวมค่าวัสดุ แรงงาน(บาท)	หมายเหตุ
				ราคาต่อหน่วย(บาท)	จำนวนเงิน(บาท)	ราคาต่อหน่วย(บาท)	จำนวนเงิน(บาท)		
4	งานระบบไฟฟ้า								
	หลอดไฟฟ้าฟลูออโรสเซนต์แบบยาวขนาด 36	7.00	ชุด	280.00	1,960.00	150.00	1,050.00	3,010.00	
	สายไฟฟ้า VAF ขนาด 2x1.5 ตร.มม.	2.00	ม้วน	750.00	1,500.00	250.00	500.00	2,000.00	
	ตู้ควบคุมไฟฟ้า (เบรกเกอร์)	1.00	ตู้	2,800.00	2,800.00	800.00	800.00	3,600.00	
	ปลั๊กสวิทช์ 2 ช่อง+สวิทช์	6.00	ชุด	155.00	930.00	200.00	1,200.00	2,130.00	
	ปลั๊กสวิทช์ 3 ช่อง+สวิทช์	6.00	ชุด	155.00	930.00	200.00	1,200.00	2,130.00	
5	งานประตู่เหล็ก								
	งานติดตั้งประตูเหล็ก	1.00	งาน	5,500.00 (ให้รวมค้)	5,500.00	-	-	5,500.00	
	งานทาสีรั้วเหล็ก	22.00	ตร.ม.	(นางสาวจิราพร ให้ตกปฏิบัติหน้าที่		35.00	770.00	3,850.00	
	งานทาสีกำแพงรั้ว	50.00	ตร.ม.	บริษัทส่วนค้ให้ตกปฏิบัติหน้าที่		34.00	1,700.00	4,050.00	
	รวมเป็นเงิน			นอกเหนือจ้การรับทราบ				26,270.00	
	คิดเป็นเงินทั้งสิ้น							154,466.50	

## โครงการก่อสร้าง

(ปรับปรุงต่อเติมอาคารสำนักงาน)

หมู่ที่ 3 บ้านช้างให้ตก ตำบลช้างให้ตก

อำเภอโคกโพธิ์ จังหวัดปัตตานี

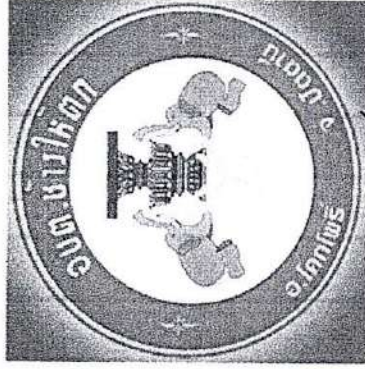

(นางสาวจิตพร แก้วรงค์)

องค์การมหาชน รัฐมนตรีช่วยว่าการกระทรวงศึกษาธิการ  
นายกองค์การบริหารส่วนตำบลช้างให้ตก

อำเภอโคกโพธิ์ จังหวัดปัตตานี

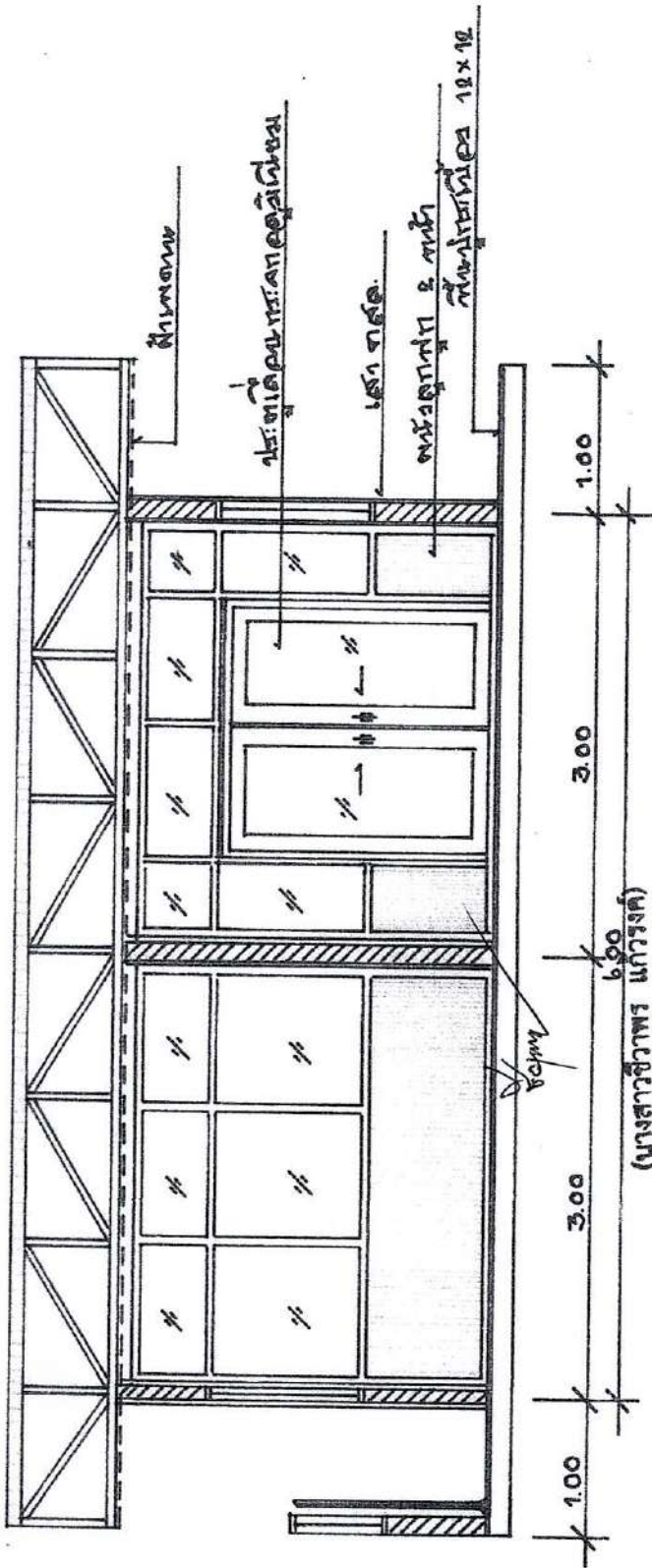
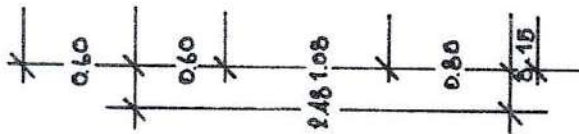

ปลั๊กองค์การบริหารส่วนตำบลช้างโตดกบึงโตดน้ำที่  
นางสาวชีวพร แก้วรงค์  
นายมงคลการบริการส่วนตำบลช้างโตดก

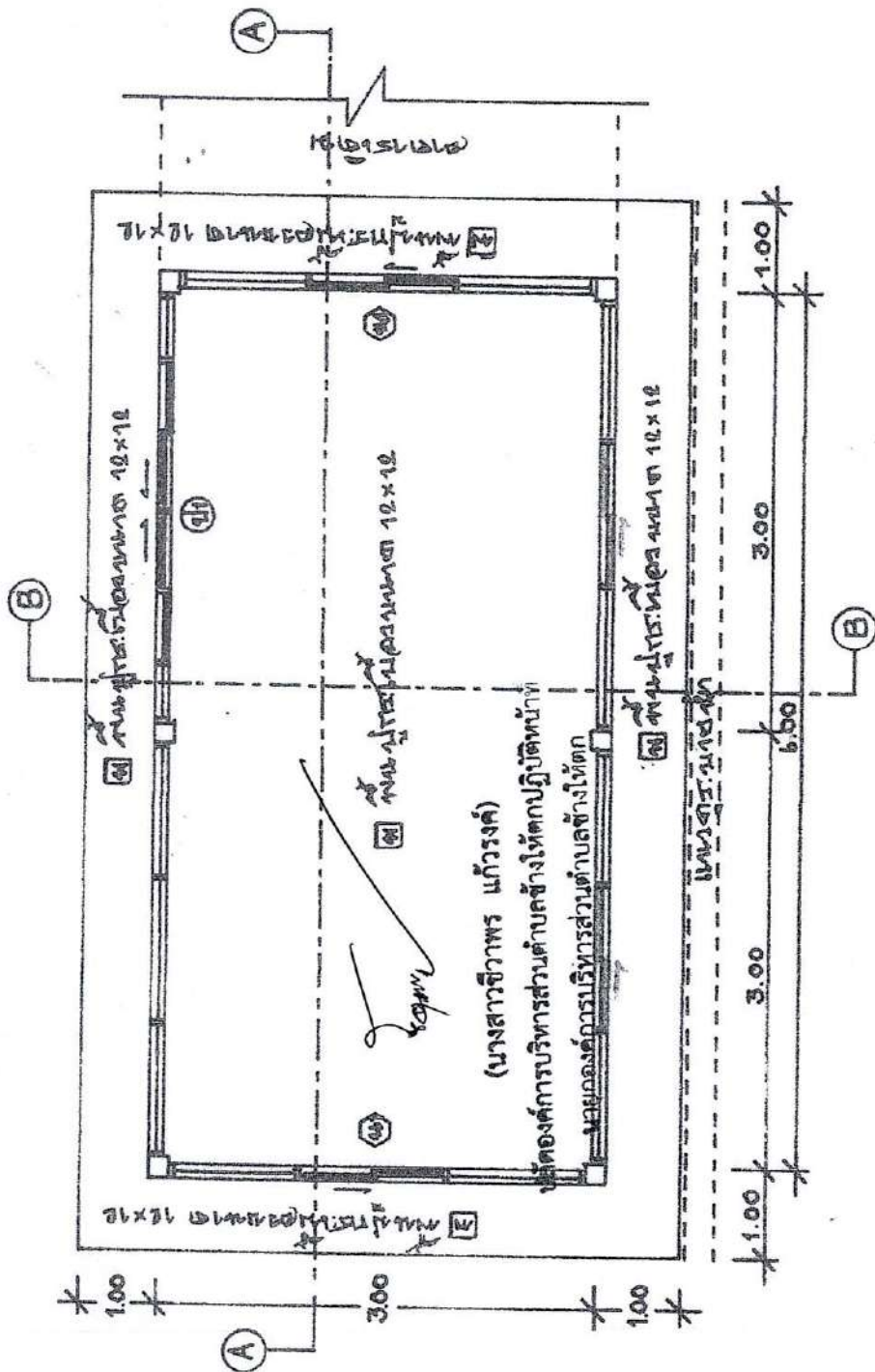

แปลนพื้นที่ก่อสร้าง



1.17

*Handwritten signature*

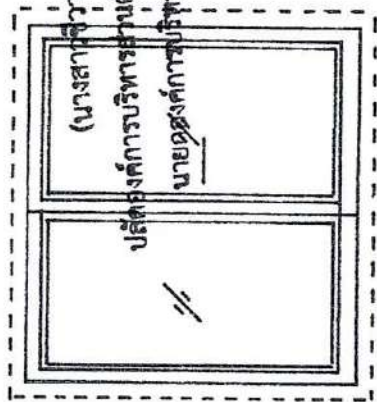

1.08

3.00

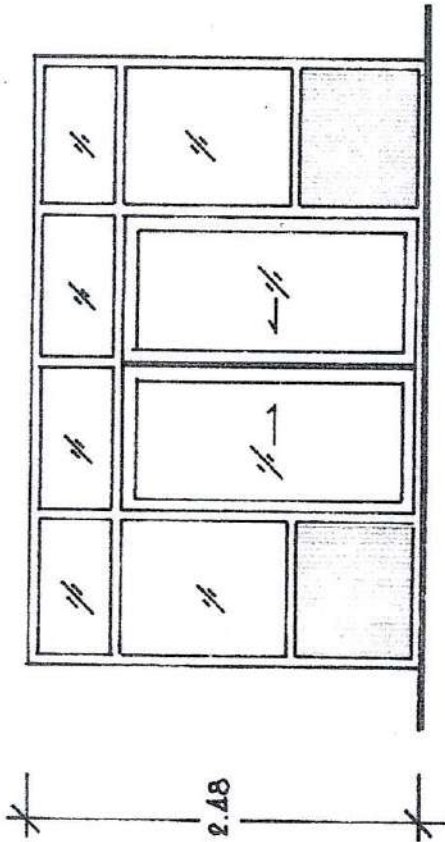

2.48

นายชยสิทธิ์ งามนาค

นายอดุลย์การุณิการ